朝鮮日報 夕刊 二日(金) 本紙夕刊十二面

兩次嚴重抗議에不拘 蘇側應諾氣色全無

重光大使와 리外交人民委員長會見

一日中에三次나繼續

【東京電話同盟】乾岔子水道에서의 蘇聯砲艦射擊事件에 關하야 一日午前스토모나코프次長과 折衝을遂한 重光大使는同日다시午後一時(莫斯科時間)부터 外務人民委員部에리트비노프委員長을 訪問하야再次嚴重抗議를한旨 一日夜重光大使로부터 外務省에入電이잇섯다 右公電에依하면 今次重光리트비노프會談에잇서 蘇聯側은 容易히日本側의 抗議에應諾할 氣色이업서交涉은停頓되여 決裂되엿슴으로 重光大使는다시 一日夜三次 리트비노프氏를 訪問하야第三次會談을 行하야다시 折衝을 繼續하게될模樣이다

【莫斯科一日發同盟】重光大使는 一日午後五時半 蘇聯外務人民委員部에 리트비노프委員을 訪問하고 乾岔子島事件에對한重要會談을遂하엿다 (寫眞 上은 重光大使 下는 리氏)

重光大使리트비노프氏會談

遂決裂!

蘇側도리혀逆襲

重光大使 占領地撤兵强調

【莫斯科一日發同盟】莫斯科駐箚日本大使重光葵氏는 日本政府의訓令에基하야 一日午後五時半外務人民委員部에 리트비노프委員을 訪問하고 乾岔子島事件에對하야 重要會見을 遂하엿다 席上에서 重光大使는 蘇聯艦艇의不法侵入及 砲擊을指摘하고 抗議한데對하야 리트비노프氏는日本政府의主張은 스토모니야코프次長으로부터 드럿다고 前提하고 도리혀 逆襲的態度를 取하엿다 이에對하야 重光大使는左와如히 通告하고 嚴重 蘇聯側의反省을 求하엿다

一、蘇聯艦艇이 滿洲國領에 侵入한것은 明白히 挑戰的이다

一、蘇聯政府가 速히 占領地帶로부터 武裝兵을 撤收하고 現狀回復을 圖함이 刻下의 情勢에 鑑하야 絕對로 必要하다

以上 重光大使의 根本主張에 對하야 리트비노프氏는 容易히 承認치안코 撤兵問題로 應酬會談은前後二時間만에 決裂되고마럿다 重光大使는 午後七時半外務人民委員部를 辭去하얏는데 以上의 會見經過를 本省에 報告하고 請訓하야 다시 折衝하리라고 觀測된다

蘇兵即時撤退가 先決條件이다

重光大使記者團에談

【莫斯科一日發同盟】重光大使는 一日午後 리트비노프外務人民委員과의 會談後 新聞記者團에對하야 左와 如히말하엿다

余는 今日리트비노프外務人民委員과 會見하고 乾岔子島事件에 關한 日本政府의 見解를 率直히披瀝하야 事件解決에는 蘇聯軍隊가 占據地帶로부터 即時撤退함이 先決條件이라는旨를 通告하고 또三十日蘇聯軍隊의 不法 砲擊은挑戰的行爲로如斯한 事態가 發生한것은 決코 今後事件의 解決을 促進하는 所以가 아니라는 旨를 力說하엿다 同時에 外務人民委員部가 本事件에 關한 一切의 新聞電報에 對하야 嚴重한 檢閱을 實施하고 事實의 眞相을 完全히 封鎖하는데 對하야 抗議하엿다

世界教育會議에 中國不參加

滿洲國參加를理由로

【上海二日發同盟】中國教育學術聯合會에서는 六月三十日第七回世界教育會議에 參加招請狀中에 今回는 特히滿洲國代表의 參加를 承認한다는旨를 記載하엿슴으로 一日緊急部會를 開하고對策을 協議한結果 滿洲國參加絕對反對決議를 行하는同時에 會議의 事務總長 大島正德博士에 對하야 嚴重詰問狀을 發하엿다 따라 大島博士의 回答如何에依해서는 中國은 同會議不參加를 表明하지안흘가 觀測된다

本紙定價改正

最近 新聞用紙와 其他 諸原料가 顯著히 騰貴하엿슴으로 할수업시 七月一日부터 本紙 定價를 左와 如히 改正하옵니다。

其實 誠意도 생각해보앗사오나 內外多端且複雜한 此際에 報道陣을 縮少하는것은 讀者諸彦의 平素 期待하시는바에 報答하는 所以가 못될것을 밋고 그대신 價格을 改正하기로 하엿사오니 저의 苦衷의 잇는바를 諒察하시와 倍前 愛護 하시기를바라옵니다。

一個月 金壹圓貳拾錢

昭和十二年七月一日

東亞日報社

朝鮮日報社

叛軍政權의交戰團體承認 英佛兩國은拒否

不干涉委員會決裂危機압서 强硬한決意를表明

【巴里一日發同盟】佛國外相델보스氏는一日下院外交委員會席上 不干涉體制에關한 佛國政府의決意를披瀝하야 다음과가티 聲明하엿다

一、不干涉委員會에서 英佛兩國政府의 海上監視補强案이 多數國家의支持를엇는境遇 英佛兩國政府는 合法的으로 海上監視를委囑밧은것으로 思惟함을수업다

一、但獨伊兩國이어데까지右補强案을拒否할時는 英佛兩國政府로서도 同問題를再考慮하지안을수업다

一、葡萄牙政府가 葡萄牙國境上監視를 拒否할時에 佛國政府도 佛西國境의監視制撤廢를 要求함

外交委員會는 全員一致右델보스外相의 聲明엔支持를表明하고 西班牙叛軍政權을 交戰團體로서承認하는點에 對하여도 依然排擊하는態度를 明白히하엿다

【倫敦一日發同盟】英國政府는不干涉委員會 決裂의危機를 압두고 一日聲明을發表하야 英國政府의 强硬態度를 明白히하엿다 다음은그內容이다

一、國際監視制가 瓦解되면 英佛兩國으로서도 不干涉政策을變更치아니치 못하게될것이다 그러나 不干涉問題에 關한 英佛態度는 依然 不變함

一、不干涉協約을 存置하고 西班牙叛軍政權을 交戰團體로서承認함은 同政權을 利롭게함에 不過하므로 贊成할수업다

一、監視體制補强案이 實現되지못함은 實로 遺憾이나 그責任이 어데잇는가는 明白하다

一、어떠튼 軍需品輸送이 解禁되면 다시 波瀾을 惹起케될것이다

阮滿洲國大使 信任狀捧呈

【東京電話同盟】新任滿洲國特命全權大使 阮振鐸氏는 二日午前十一時參內、鳳凰間에서 天皇陛下께 謁見하고 信任狀及 前任大使解任狀을 捧呈하엿다 陛下께압서는 이를 侍立한 廣田外相에게 授하압시고 優渥하압신 말삼을 下賜하압시엿다 隨員에 原武參事官以下 館員에게도 謁見을 賜하압시엿다 그리고 大使는 다시桐間에參進하야 館員等과함께 皇后陛下께 拜謁하고 敬意를奉表하엿다

蘇聯國境部隊에 暴動勃發說

住民多數가殺戮된듯

【大黑河一日發同盟】蘇聯政府의內訌으로 極東方面에 不安한空氣가 漲溢하여잇드니 마침내 一日黑河省太平府(佛山南方八〇粁)對岸에 駐屯하고잇는 蘇聯國境部隊에 暴動이勃發되여 附近一帶에放火를 敢行하고 住民多數를 殺害한模樣이다

「싸이먼」英藏相 三國通貨協定 存續을聲明

米國도維持키로決定

【倫敦一日發同盟】英國藏相싸이먼氏는 一日佛國藏相보네氏에對하야 英、米、佛三國通貨協定存續에 關한 聲明書를 送付한旨를 發表하엿다 싸이먼藏相의聲明內容은 다음과갓다

閣下는 佛國藏相으로서 劃下의 情勢에 對處할 全權을 賦與바든 事實에 鑑하야 余는 英米佛三國大藏省이 今後도緊密한 協力을 繼續할것을 希望한다、다시 余는佛國이 一日이라도 빨리直面하고잇는 一時的 困難에서 脫却할것을 衷心으로 希望하는바이다

【華盛頓一日發同盟】米國財務長官모겐소氏는 英米佛三國政府間에 協議한結果 三國通貨協定을維持하기로 決定한旨、一日左와如히發表되엿다

英米佛三國政府는 三十日夜米佛政府協議한結果三國通貨協定을維持存續키로 意見一致되엿다 右諒解에 基하야 余는佛國藏相보네氏에게米國政府는 三國通貨協定下에 協力을繼續할것을(希望한다)이란旨를 通告하엿다 三國通貨協定의 技術的問題에 關하여는何等變更이업다

川越大使三日南京에

【上海二日發同盟】川越大使는三日上海發南京에赴하야 同地에서 數日滯在한後 北中에向하야出發할豫定이다 그리고 喧傳되는 川越大使、王寵惠外交部長兩氏의 會見은 中止된 模樣이며王部長은 二日南京을떠나 廬山에赴하야 暫時同地에 滯在할豫定이다

積極的意圖로써 國際收支를改善

輸出을增加하고產金을奬勵

賀屋藏相西下車中談

【小田原電話同盟】賀屋藏相은伊勢神宮、伏見桃山御陵、畝傍山陵、橿原神宮에 新任奉告次로 一日午後九時四十分 東京驛發列車로西下하엿다 途中 車中에서 當面한 財政問題에對하야 大要左와如히 말하엿다

明年度豫算編成의 根本方針은再昨日 閣議에서 述한바와가티 自己는 積極的으로 諸般緊要한施設을 可及的 實現하려고 생각한다 그러나 此等施設의 實現은 結局 我國經濟力의 限度에依하야 制約될것으로 可能한限의 手段을 講究하야 國內生產力을 擴充하고 輸出力을 增大하야 經濟力限度의擴張에 힘써 可及한限度로 만흔國策을 實現할수 밧게업다、이와同時에 此等施設을 經濟力의 限度에 止케함이 必要한바 如何히 만흔施設이 實現될는가는 生產力擴張、國際收支의 積極的改善에 關한 努力의 成果如何에달여잇는줄로 思한다 今回의豫算編成에 關한 國策決定에는 農村方面에 關한것이 特히言及되지안헛스나 그것은 農村問題가 閑却된것은 아니다 今後國策을 統合統制하야 如何한方面에 如何한 施設을實行할가는 企畫廳等에서 아직綜合檢討를 行할것으로 其結果를 待하야 決定할 必要가 잇스므로 具體的으로 如何한 國策을實現할가에對하여는 述하지안헛다 所謂三原則에 關하여는 國際收支改善과 物資需給의適合과는 一見消極的인感을與하나 自己는 積極的意圖로써進行하야 國際收支를 改善하고 物資需給의適合을 圖하려한다 따라今後에는 輸出을增加하고 產金을 奬勵하는等積極的方策을 講究하는同時에 또生產力을 擴充하야 物資供給을 豐富히하는데 努力할려이다 그리고諸費用의 節約과如한것은 可及的이를 避하기로하엿다 生產力擴充計劃은相當히 考慮를要하나 我國은資源이缺乏하고 資源에限度가잇다 이에對해서는 無理가업도록하지안흐면 안된다 이러意味에서 內地外地를 通한 또 滿洲國을通한 浪費가업도록 計畫을 樹立하지안흐면 안될것이다 또한 擴充할事業에 對하여는 直接選擇을 加하지안흐면 안되고 三原則을 相互結合한 綜合的計畫이 意味가잇다 그러므로 三個의 事項을 全體的으로 考慮하야 實施치안흐면 안된다 產金獎勵에 對하여는 얼마큼 悲觀的風說이 傳하나 商相도 자못 有望하다고한다 產金奬勵는 日本內地 朝鮮臺灣을 通하야 또滿洲國에도同樣으로 注力하지안흐면 안되다 特別議會의 對策도米週부터準備에 着手할려인바 爲先稅制改正準備委員會 關稅調查委員會의委員의人選을 急히하야 特別議會前에 적어도一回會議를開하려고한다

選擧制度調查會 委員補充發表

【東京電話同盟】選擧制度調查委員은 內閣의 更迭 其他의 事情으로 欠員을 生하엿슴으로 그補充을 左와 如히 一日發表하엿다

內閣書記官長 風見章

法制局長官 瀧正雄

企畫廳次長 井野碩哉

內務政務次官 勝田永吉

內務次官 廣瀨久忠

大藏次官 石渡莊太郎

司法政務次官 久山知之

文部次官 伊東延吉

遞信次官 平澤要

貴族院議員 川村竹治

(任選擧制度調查委員)(各通)

國府의內外各機關 廬山에서事務開始

【上海一日發同盟】國民政府內治外交各機關은 모도廬山에옴기여 一日부터 外交財政 其他各部가 모도廬山辦事處에서 正式으로事務를開始하야 八月까지 繼續할 豫定이다

001372

鴨綠江水電 第一回委員會開催

鮮滿兩國當局의 協力이되는 鴨綠江水力發電計畫에關한 總督府側의 根本方針及其具體案을 決定할 第一回鴨綠江水力發電調查委員會는 二日午前九時부터 總督府第一會議室에서 開催되엿다 委員長大野政務總監以下委員으로 大竹內務 三橋警務(代理)林財務 穗積殖產(代理) 矢島農林 山田遞信 吉田鐵道局長 吳鑛務 平北知事 山澤滿洲國務院總務官(代理)相川外事 西島地方 石田鑛山 伊藤警務、榛葉土木 各課長 本間 伊藤 兩內務局技師 江崎鐵道 今井遞信局技師 幹事로 堂本遞信局事務官以下五名이 出席하야 먼저 大野委員長으로부터 鴨綠江發電計畫의 使命을 强調한 人事가 잇슨後 即時議事에 入하야

一、鴨綠江水力發電에 關하야 滿洲國側과의 協議經過報告의件

二、鴨綠江水力發電地點決定의件

을上程하고 山田遞信局長 今井遞信局電氣課長 으로부터 各其詳細說明이잇고 右議事를 中心으로 各委員으로부터 意見陳述이 잇슨다음 愼重審議하고 同十一時散會하엿다

人事・集會

▲吉田浩氏(鐵道局長)北朝鮮地方出張中이든바 二日午前八時七分京城驛着列車로歸任

▲福江圖書課理事官 全南道出張中 二日朝歸任

▲朱鮮秀氏(極光工業株式會社取締役社長)新任人事次來社

▲李相慶氏(同會務取締役)同上

▲李壬鳳氏(醫師)開業人事次來社

▲安益三氏(總督府外事課)今般滿洲國通化에外事課派遣員으로被任 三日午後三時三十分京城驛發赴任

八面鋒

더운 여름철이되면 사람의 生活은 開放的으로 變한다。

◇

窓戶를 열어놋코 웃옷을벗는것쯤은 普通이나 벌거숭이를 내놋코 거리로 闊步함은 非禮。

◇

집에서 밝그로 거리에서 들로 나아갈스록호나 人間의體面이 場所에따라 變해서는안될일。

◇

더욱이 制服正帽의學生群이 公園이나 行樂地에서 風紀를 紊亂케함은 痛嘆할일。

◇

補導聯盟의責任者、더위에지처서 任務에等閑한所致인가。

◇

그러치안흐면 風紀의團束은 夜間에限한다는鐵則이잇서 白晝의일은 본체만체하는가。

◇

압흐로 放學이오면 男女學生群이 山으로물로 몰리어갈것이니、聯盟은 對策이잇는가。

◇

天下의父兄이여 子女의前途를爲하야 새눈을뜨라、天下의 教育者여 生徒의善導를爲하야 誠力을다하라。

인민의 애소와 하나님의 구원

사람의 흥망 성쇠는 인력으로 예측하고 판단하기 어려운것이다「이스라엘」백성이「애급」에 나려가기는 흉년을 당하야 나러갓스나 차차 인구가 번성하야 수백만에 달하엿다 그러나 하나님의 섭리하시는 손은 여전하야 련단 가운데서라도 저희를 보우하사 더욱 번성케하신것은 하나님이 저희 조상「아브라함」과「이삭」과「야곱」에게 허락하시고 언약하신것을 기억하심이다 그리하야 이전「요셉」의 공적을 이저버린「애급」왕「바로」의 학대는 날로 날로 심하야 벽돌 구이와 농사의 여러가지 고역으로 생활을 곤난케하다 못하야「이스라엘」의 낫는 남자는 다 강에 던저 죽이고 녀자만 살녀두라 하엿다 이러케 극흉 극악한 학정 아래서「이스라엘」인은 탄식하며 부르짓으니 그 소가 하나님께 상달되엿다 사람은 이러케 할 지사지의 궁극한 지경을 당해서야 비로소 근본을 찾고 구원을 부르짓는다 어찌하야 죽시죽시 인생의 근본이신 하나님을 차자 구하며 그의 뜻대로 행치 안타가 궁극한 지경을 당해서야 찻는고 이것이 인간의 큰 결점이오 위란을 자취하는 악성이다 그러나 언제나 부르짓는 자를 물니치지 안는 하나님이라 저희를 구원하실 길을 여기 시작하섯다

죽은깨 여드름

여러분의 얼골을 곱고 아름답게 하기위하여서는 죽은깨와 여드름 잡티가 잘업서지는 최신발명의 피부정기(皮膚精氣)를 한번써보십시요 아지못할사이에 당신의고민하시던죽은깨 여드름 잡티가 사라지고 어엽분얼골이 됩니다

약가 중용 二圓 小용 四圓 海外는 送料四十九錢 但海外注文은要先金

京城府和泉町二二九 振替口座京城一九一四三番

蔘補丹 光澤油 本舖 合資會社 日光堂藥品部

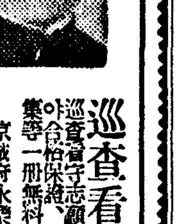

巡查看守(講義錄)

巡查看守志願者는本會講義錄卒業에依하야合格保證、特與으로鮮人巡查試驗問題集等一冊無料進呈함(但入會者에限함) 規則書即送

京城府永樂町二丁目二番地 朝鮮警務學會 電本(2)三〇三〇番

賦年定期貸付 普通銀行業務

日本銀行代理店 日本勸業銀行代理店 朝鮮府營銀行代理店

京城府南大門通二丁目百四十番地ノ一

株式會社 朝鮮殖產銀行

頭取 有賀光豐

資本金參千萬圓

全鮮各地에支店派出所六十四個所及內地大阪에支店잇음

そろばん下手では出世が出來ぬ

新速成式 珠算獨習の秘訣

發賣元 大阪市東淀川區 現代出版社

星印コップ

カタログ進呈

釜山榮町 星硝子製造所

就職近道 官認 大滿測量學院 學生募集

滿洲山野는 찻고부르는 測量技術

奉天市平安通

별표고무신

입부고튼튼하기로제일

京城 通木町 中央商工株式會社

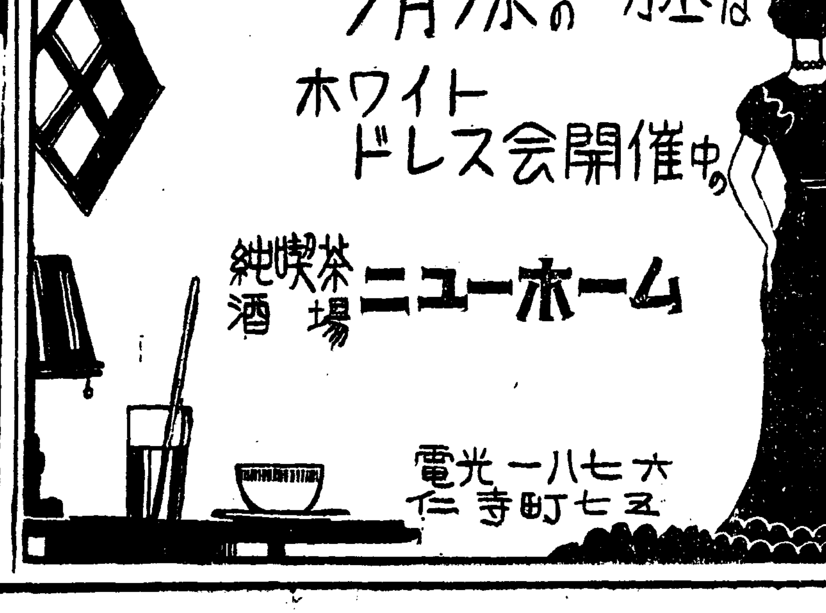

小資本工業案內

三錢切手送하시면小資本大成功에關한化粧品一切洗濯石鹼各種日用品를누구나能히製造할수잇는工業案內書를急送呈 (原料商)

京城府長沙町二九 泰昌工業所

朝鮮鑛山機王座

二ノミヤ式搗鑛機

紀念特價提供 (型錄進呈)

京城府西界町三二 京城鐵工所 電話龍山二三二一番 二六〇七番

京城驛前 京城鐵工所營業部 電話本局九四一番

日本勸業證券株式會社京城支店

本店 東京 日本勸業銀行構內

貸付擔保價格引上

綠上償還債券(貸付額) 勸業六九、七〇 七三、七七、七八回 十圓

割引勸業債券(貸付額) 十三、四、五、六、七回九圓五十錢

低利・簡便・即日取扱

[illegible]

京城府南大門通二丁目二十八番地 振替京城二九七・電話本局四〇五四

廢校를前提한暗流

北長老宣敎會總會表裏兩面記 ❶

선교오십년의 빗나는 기렴탑으로 길이장래의 발전이 약속될것으로 미더지든 교육사업에서 손을떼인다고 작년이맘때에 결의를하엿든 북장로 선교회(北長老宣敎會)에서는 그제일착수로 평양의 숭실(崇實)계통세학교에 대하야 금년봄부터 신입생모집까지중지하야 폐교를 전제한제일보를 밟은후 남어지 경성대구 선천등지의 여러학교는 어떠할것이냐하는 중대문제를 가지고 류월이십사일부터 평양에서선교회총회를열어 세상의 주목을 끌게되엿섯는데 회의경과는 최초의태도가 선교회로서는 교육사업에서인퇴하되 학교경영은 적당한조선인에게 인계식힌다는 태도가 명료하든것이 회의 최종일에는 그태도가 번복되여 극히 애매하게도 인계유지를 전제하지안코 폐교를 전제한태도가 명료히 나타나 빈약한 우리교육계는 지금 어데로 귀착될것이나 하는것이 크게 주목되게되엿다 즉 이번회의에서 당장 문제된 경성의경신(儆新) 대구의 계성(啓星)신명녀학교(信明) 선천의 신성(信聖)보성녀학교와 이에따라문제될경성의 정신(貞信)선천의 보성(保聖)등 그전도는 말하자면 풍전등화와가튼 극히비관상태에잇다 그러면 이와가튼 상태에 이르기까지 선교회의 태도는어떠한가?이제 총회의 경과를 전면적으로 살피어 이선교회의 태도를 알어보기로하련다

◇

그간보도된바로 보아도 선교회내에도 의견을달리하는 사람들이 잇서 엄연히 어떤 대립의형세가구성되여잇슴을 알수잇다 이번회의에 모인인원은 전부가구십명가량인데 파는셋으로 갈리워잇다 즉

一、폐교파(廢校派)—폐교파는 전라남북도에 선교구역을 가진남 장로선교회측과가티 학교를단연폐쇄하기로하고 학교소속의토지건물이며 설비도 남길것업다는것을 주창하여온것

一、유지인계파(維持引繼派)—이파는선교회가 교육사업에서 인퇴는하나 조선인측의 적당한 인물과 재단을 어더적당한시기에 인계하여 학교만은존전대로 유지케하자는 주장을가진것

一、중간파、량파에 대하야 적극적태도를 가지지 안흔것등의 세파로 볼수가 잇다이 파는 대개약삼십명식으로 세력이 균등한듯하야 종래에도 여러가지로의견의 대립이 잇서왓는데 이번총회에 림할때는 폐교파가 어느정도까지 우세한형세에 잇섯다 그러고 이들폐교파도 폐교를 전제로하고 진행하되 그방법은 어데까지나 세상의 물의를 이르키지안코 폐교의 책임도 회피하자는것이엇슴을 알수잇다 아무리 정세가 불리하여 폐교는 한다해도 지금까지에 선교사업을 하여온 면목도 잇슴으로 어물어물 하는가운데 폐교하여버리자는 구든주창을 가젓슴을 알수잇다

◇

그리하야 이십사일부터 열린 총회에서는경성의 정신、대구의 계성、신명의두학교、선천의신성등 네학교문제를 토의하기로하고 첫재토의의 형식을 어떠케취할까 하는점에 대하야 전권위원회를 두자는 의견이나왓다 이것은폐교파의 제안으로된것으로 일체를 전권위원에게 일임하야 폐교수속을 밟도록하려는 책전이엇다 그리하야 이십칠일까지게속된 토론이 폐교를 하느냐? 폐교하지안느냐?하는것을 론제로전권위원의 임명여부가 문제되엿다 그러나량파의 론의가 거듭되는가운데 결착을 못보게되자 마침내 개별로 문제를 상정키되엿다

◇

이십구일 먼저 대구의 계성교와 신명녀학교의 두학교의 존폐문제가 상정되여 여러가지로 토의된결과의내용은 一、일천구백삼십구년 졸업기를 한하야 인퇴를한다 이것은 인퇴가 적당한 후계경영자에게 인도하야학교를 유지케 한다는뜻이다 어로서는 이결의의 내용도 무체이라고도 볼것이나 인계유지파의 승리로된것으로 인계하지안흔가하는 견해를 가진이도잇다 즉 인계를전제로 인퇴한다면 인퇴의방안이 어떤것이나 어떠한방식으로 인퇴할것이냐하는것을 론의하지안코 인퇴한다는것만 결의한다는것은 다소 무모하다고할것이라는것이다

◇

그러고나서 다음날 삼십일에 이르러 경성의 경신학교 문제와 선천 신성학교문제가 상정되엿다 그결과는 표결한결과오십육대 삼십으로

一、경신학교문제도 대구두학교와 마찬가지로 일천구백삼십구년부터 인퇴하기로하야 적당한 후계자에게 인계한다는 것이엇고

一、신성학교에 대해서는 종래 재단법인기성운동이잇서 성과가 기대되엿스니 그대로진행하야 미국본부에 보고키로하자

一、인퇴는 학교를 존속식히어 적당한 후계자에게인계식힐것을 전제로한다

一、학교경영에 선교회에서는 명년부터 인퇴한다

문제는 는것이 명료히나타낫다 이로써 북장로경영의 학교는 어느것을 물론하고 인물과재단만잇스면 유지계속할수 잇슬것이총회의 태도로 나타낫다고 볼수잇섯다 그러든것이 회의최종일에 전기결의안이 재상정되여내면에는절대적으로 폐교가 되것을 전제한결의로 번복을 보게된것이니 이것이 어떤 경과에 의한것일까 다시 검토의 필요를 느끼는바이다

—게속—

萬歲磐石！載寧明新學校

高普昇格基金으로 二十五萬圓惠擲

五十五萬圓財團目標로活動

四氏의快擧

【載寧에서 海州特派員安德根發】 재령명신학교(載寧明新學校)는 지금으로부터 이십팔년전인 명치사십삼년시월에 그지방 유지 박태환(朴泰煥)(六九)정찬유(鄭燦裕)(六七)등량씨의 손으로 설립되여 이래 다수의졸업생을 내고 현재도 남학생사백삼십칠명 녀학생 일백칠십이명 합게 륙백여섯명을 수용하고잇는터로 교육황해에적지안흔 공헌을 보이고 잇는데 이제 전기 정찬유씨등 다섯유지의 거금 헤척을"모멘트"로하야 고등보통학교(高普)로의 승격운동이 구체화하고잇서 문화황해건설에 박차(拍車)를가하고잇다 즉시대정세의 변천과 문화재령의 실정으로보와 명신학교가 고등보통학교로서의 승격이 당면의 과제로되자 재령의 선각자인 유지 전기 설립자 박태환 민병덕(閔丙德)(四五)씨등 수씨는 출선하야 명신고보기성회(明新高普期成會)를 조직하고 이래 자본금오십오만원 재단법인으로하야 십한금에 오백명수용정도의 고보(高普)로 승격키로 게획을 수립하고 그완성공작에 부심하든중 전기 설립자 정찬유씨가 십만원 박태원 민병덕 최동선(崔東鮮)(五二)등 삼씨가 각기오만원 합하야 이십오만원을 헤척한것을 얼명하야 명신고보승격운동에 큰 서광을뵈이고잇다

(아래사진은 명신학교)

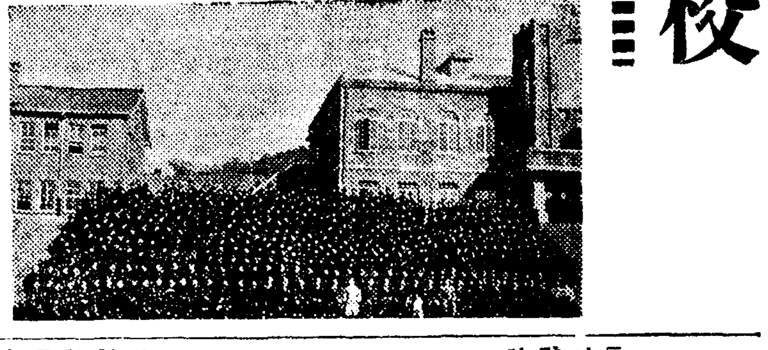

寫眞 上으로부터 巨金을 惠擲한 鄭燦裕、朴泰煥、崔東鮮三氏와 校長代理 丁炳薪氏

不足額二十萬圓은 寄附金認可申請

着手前自進義捐金 벌서六萬圓을突破

별항—정찬유、박태환、민병덕、최동선씨등 네분의 거금헤척으로 말미암아 명신고보승격운동이 구체화하고잇서 교육황해에 명랑한소식을 전하고잇다 함은 별항보도한바와 갓거니와 동기성회(期成會)에서는 현재의 동교재산(財産)을 십만원에 평가하고 전기이십오만원의 회사가잇스므로 부족액이십만원은 일반인사로부터 기부(寄附)를바다 보충코저 동기성회장 민병덕(閔丙德)씨외 세분의명의로 지난류월이십구일 황해도당국에 기부금인가신청서(寄附金認可申請書)를 제출하고 방금 그승격운동을암암리에 대활동중이다 기부인가가 정식으로 나오지안헛기때문에 동기성회에서는아직정식으로 기부에 착수하고잇지안코나 이경사로운 소식이한번 간에 류포되자 재령(載寧)출생으로서 방금경성지방법원인천지청(京城地方法院仁川支廳)에 근무하는 판사(判事)김세완(金世玩)(三七)씨로 부터 고향의문화사업을 축복하는의미에서 자진의연(義捐)한 일만원을 비롯하야 읍내국화리(菊花里)사는 김완균(金玩均)(三〇)녀사의 시가약팔천원의토지를 의연하는등 너도나도 자진의연금을 신청하는중으로 지난류월삼십일까지에 벌서 륙만원대를 돌파하고 그지방유지의 고조된교육열을말하고잇다

信念의實踐

設立者 朴泰煥氏談

어학교의 설립자로서 여러번 사재를 헤척하야 명신학교로하여금 오늘의 빗나는 계단에까지 발전시킴에잇서 산파역을수행한 재령장로교회(長老敎會)장로 박태환(朴泰煥)씨는왕방한기자에게 자못 겸손한 태도로 다음과가티 말한다

「설립자의 한사람으로서그학교의 유지와 발전책에대하야지금것 적은힘을 밧치오것은이사실입니다 이것은 오로지 그학교를 내생명(生命)과가티 사랑하엿기 때문입니다 장로교회에 소속 되여 잇든 그학교를 종교 권내로 부터분리 시키여 사회의교육기관으로만들고 또한지금 교회와는 전연관게업는 고등보통학교로 승격을꾀하려는것은 교육의본질(本質)과대국적견지에서 착안한나의신렴(信念)의실천이엇스나 일부교회관게자의 오해가잇서서 때로는 곤난한때도업지안헛습니다 그러나 오늘에잇서서는 그오해도 완전히 해소되엿스므로

再罷業의 波瀾겪고 職工側에 遂凱歌

賃金引上을爲始하야有利한妥協案으로 "朝鮮印刷"罷業事件圓滿解決

시내봉래정(蓬萊町)삼정목 조선인쇄주식회사(朝鮮印刷株式會社)사백여명직공 동맹파업사건은 조간기보와가티 오일까지에 회사측에서 될수잇는대로 직공측의 요구를들어주기로하고 일시단락을지어 이일아침부터 일제히 취업하기로 되엿섯는데 이일오전열한시반 사백여직공이 공장에 전부출석하야 대부분모두취업하엿스나 활판부(活版部)는 종시취업을 하지안코 회사측이과연 오일이내에 요구에가까운 응답을하여줄가하는 성의를신임할수업다하야 갑작히 다시싱강이 이러나서 오전여덜시에 이르러서는 사백여명직공이 일제히다시일을정지하고 협의한다음 정오경에 임금이할인상을비롯하야 다섯가지 요구조항을 회사측에 제출하엿다 한편 소관서대문서고등게에서는 재연된 이쟁의에 사태를 중대시하고 수등(首藤)고등게주임이하 게원이 현장에 총출동하야 경계를엄중히하는한편 고등게의 적극적조정에의하야 소삼(小杉)사장이하 회사측 수뇌부와 김한복(金漢福)등열세명의 직공대표들이 장시간 협의한결과 오후두시에다음과가튼 다섯가지 조건으로써 타협안이 락착되여 그추위를상당히 우려하던 이쟁의도 로자쌍방간 원만하게 해결되엿다 그타협안은

一、모든물까의 폭등에따라 직공측의 임금이할요구를 평균팔분으로 (숙련공에주다)

二、매월개근자(皆勤者)에대하야는 오분까지의 지각을두번까지 관서(寬恕)하여 준다

三、매일 오후다섯시반에 일을 다마치고 계속하야 잔업(殘業)을할때에는 오후일곱시반까지 잔업두시간을 한것을두시간반의 임금으로 처준다

四、직공측의 요구인 매년상여금(賞與金)은사원(社員)과가티 지급하여달라는 조목은 철회하기로한다

五、매월 제일、제삼일요일과삼대경절의 공휴일에 일을 할경우에는 임금의 오할을더처서 계산하여달라는 직공측의 요구는 얼마쯤은올려주기로한다

鎭南浦商工生實習

진남포상공학교(鎭南浦商工學校)기게과(機械科)사년생 열세명은 오는 이십삼일부터 팔월오일까지 철도국의 경성 평양(京城、平壤)등공장에서 실습하기로 되엿다한다

鴨綠江岸一帶土匪

近日中大討伐決行

동변도(東邊道)와밋 간도방면의비적은 관동군의토벌로 백두산남편밀림속에 잠복하여잇든중최근에다시 활동을시작하야 무산군삼장면(茂山郡三長面)대안의비적은 무산수비대에게 궤멸되고 장백현(長白縣)하의 비적은지금도 아직각처에서 횡행중인데 신갈파(新乫坡)대안에는 로보하바와가티 김일성(金日成)최현(崔賢)의부하할류비적약오륙백명이 조선안으로 침입할기회를엿보고잇슴으로 조선군에서는혜산진(惠山鎭)에 대기중인김(金)소좌부대를 강건너로 보내여적극적토벌을실행한결과 비적은백여개의시체를버리고 궤주하엿다 군에서는 이기회에 철저적타격을주고저 근일중에 압록강대안일대에 병력을증가하야 전면적으로 토벌을실행키로되야 방금착착준비를진행중이다

寺刹의淨化確保를 卅一本山에嚴達

◇……社會課의夏節風紀對策

총독부학무국에서는 각사찰(寺刹)과 포교소(布敎所)개선에대하야 근본방침을 세워가지고 재작년이래 특히각사찰의 정화를 엄중단속하야 오든바 매년여름을당하면 각사찰의탐승 유람객이 격증하야 경내의존엄을손상하며 령역(靈域)의 정화를파괴함이 여전히잇슴으로 학무국사회과에서는 이에대한전면적재검토를행한후 사찰의정화존엄과 포교소의 개선정비를 일층강화보하도록 일전에 전조선삼십일본산(三十一本山)에 엄달한바잇섯다

金社會敎育課長 談

이에대하야 총독부사회교육과장김대우(社會敎育課長金大羽)씨는 다음과가티 말한다

사찰의정화는 최근면목일신한감이잇스나 매년여름철이되면 등산객、유람객、기타 놀러다니는사람들이 거의위집하다십히하야 경내의정화를 파괴할념려가잇슴으로 이때에 종래의방침에의하야 일층 령역(靈域)의 존엄확보를 기하는동시에 종래 포교소(布敎所)명칭하에 본산의승인도 엇지못하얏슬뿐아니라 포교、전도에적당한설비가업시 불교를 표방하는 일종의 류사종교가 적지안흔모양이어서 사찰정화에 불소한 지장을 주게됨으로이들 부정포교소의 확청을단행하는동시에 사찰의정화와 도시근교에잇는 포교당의 내용정비를기할은 최근현상에빗최여 절실히 필요함으로 이에대하야 상당한시설을 단행할게획이다

洗濯衣類窃盜

부외동독도(東纛島)륙백팔번지 전과이범홍일표(洪一杓)(三三)는하룻밤 부내명륜정(明倫町)모세탁소압헤 노혀잇든 자전거에실흔 양복녀자옷등 시가륙십여원어치를훔처가지고 부근전당포에 잡히려갓다가 동대문서원에게 체포되엿는데 이밧게 시내각처로 도라다니며 십여건의 절도를한것을 자백하엿고 취조에따라서는 여죄가만히잇슬것이라고한다

妙齡女慘殺한 犯人逮捕

【大邱支局電話】 지난일일새벽대구부외원대동(院垈洞) 경마장구내에서묘령녀자가 참살되여잇는 시체를 발견하야 시체는즉시로 해부에 부첫든바 역시타살로판명되엿슴으로 소관대구서에서는 형사총동원으로 범인을 수색중 의외에도 범인은 시내명치정(明治町) 모음식점에 잠복하고잇다가 이일경찰서에 자수를하엿다 범인은 성주군벽진면 외기동(星州郡碧珍面外基洞) 김석이(金石伊)(二六)요 피해자는 군위군효령면장기동 (軍威郡孝令面壯基洞) 김분이(金粉伊)(二一)의 둘재딸김악이(金岳伊)(二〇)로서무슨까닭으로 이가티 참살을하엿는지 방금경찰도 맹렬히추궁중이다

扶餘金佛立像

假指定키로決定

시내 삼판통(三坂通)사번지 정뢰박장(庭瀨博章)씨의 가지고잇는 금동관세음보살입상 (金銅觀世音菩薩立像)은 이번에조선고적、보물、명승、천연기념물보존령(朝鮮古蹟寶物名勝天然記念物保存令)에 의하야지정하기로되엇는데 명년도 위원회때까지는 위선 가지정으로 하야다가 위원회에서 지정하도록 하기로결정하얏다 이불상은 일천오백년전 백제(百濟)시대의 유물로약이십년전에 충청남도 부여(扶餘)에서 발굴한것인데 당시의 불상은 현재 사오개밧게 나머잇지안타고한다

太平通→阿峴町道路

改修用地買收開始

今年內에工事完了

경성부의 예정게획사업인 태평통(太平通)이정목으로부터 아현정(阿峴町)까지에 이르는 연장 사백오십미돌 포원삼십오미돌 도로개수공사는 오는팔월중순부터 용지매수에 착수하야 금년안에는 완료할예정인데 매수예정지는 구십이필(筆)로 사천이백평이며 매수가격은 매평에 대하야 최저삼십원으로부터 최고백원내외라한다 그리고 이도로개수에 따라 신축한 큰건물도 헐리게될것이 적지안타한다

規定外速力낸 不良運轉手

룡산철도국(龍山鐵道局)화물자동차운전수 리성윤(李成允)(二五)이는 일일오후 한시쯤에 부내강기정(岡崎町)에서 비회물자동차를운전하여가지고 룡산방면으로 향하든중 때마침 이십일밤에 발생한 경원선렬차전복미수 사건으로 경찰부에갓다오든 룡산서 성기(成崎)사법 주임의 "오ー토바이"를압서랴고 그화물자동차의 규정속력 삼십오키로를 훨씬초과하야 사십오키로 이상의 속력으로 질주하엿슴으로 이것을제지하려든 사법주임의 오ー토바이가 속력이부실하야 쪼차가지못하고 경비전화로 련락하야 야포대에서 겨우체포하엿는데 교통사고가 빈발하는요지음 이가튼 불량운전수는 철저히응징할터이라고한다

火藥爆發로 人夫六名死傷

端豐線턴넬工事場서

【咸興支局電話】 지난일일오후여섯시십분경에 함남단천군수하면중평리(端川郡水下面中坪里) 단풍선(端豐線)철도공사장 서쪽으로부터 팔십일미돌되는지점턴넬속에서 돌연「다이나마이트」가 폭발되어 그속에서 작업중이든 서송조(西松組)인부궁본정길(宮本貞吉)(二〇) 안길희(安吉熙)(三〇) 리학준(李鶴俊)(二四)등세명은 참사하고 김국선(金國鮮)(二六) 중전다시(中田多市)(三一) 최하병(崔夏炳)(二〇)등세명은 중상을당하얏는데 참사의 원인은이턴넬안은 길이 백팔십미돌에 달하는것인데 동서량쪽에서 파들어가 중간 네미돌을남겨노코 동쪽에서 다이나마이트를폭발할때에서쪽에서작업하고잇는전기인부들에게 신호를하지안헛기때문이라한다

芳香 イナシ 一吹必殺

天氣豫報

豫報 今夜와明日은 날새가 개엿다 흐렷다할터이다 京畿道全區도 以上과갓다

昨日最高 二六度三
〃 最低 一六度六
今朝最低 一八度一
今日正午 二六度九

스포ー츠欄

『산모릿츠』에서 李相伯氏奮鬪

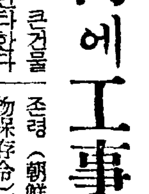

【산모릿츠一日發同盟】 『알소우』會議에 出席한 東京올림픽組織委員會競技部代表 李相伯氏는 諸威가 冬季 올림픽大會開催의 希望을가지고 잇다는 中央委員會의 通知를밧고 一日非公式이나마 日本의 立場을闡明하야 札幌大會의 成功을 確信한다는뜻을 披瀝하엿다

스케ー트聯盟은 札幌大會參加問題를 國際 올림픽委員會의 『카이로』會議까지 保留하엿스나 現在까지의折衝의 結果로보아 期必코 解決點에 이를것이라는 確信이잇는 同時에 『카이로』會議에서 最後的決定을 볼것이다 그리고 日本은 冬季大會 開催에對한 餘裕는 充分하다 그리하야 各競技團體의 情勢를보아 國際스키ー聯盟은 이미 札幌大會에 參加하려고하며 스케ー트聯盟도當然히參加할것으로 밋는다 또한日本은 參加하는選手役員은 勿論이요 新聞記者諸君에 對하야도 汽車賃或은船賃等 旅費의 約半額을 保證한다 더욱이 올림픽 村에잇서서 一日一人當經費는不過一弗이면 足하도록 準備를進行하고잇다는 日本의 準備狀況을 强調하엿다 (寫眞은 李相伯氏)

白栄種 豫約店●行商員急募

男女 淋疾 蔘茸五淋錠
朝鮮漢藥研究所

恩給 五年分以上低利立替 歡迎 京城府中學町一四 電話光二七五八番 金星商會

精神 脳髓 脊髓 病科
醫學博士 近藤樂太郎
釜山脳病院 부산뇌병원
釜山富平町四丁目三六 電話長 二八四八番
入院室完備

早漏立止 天下第一名藥
中國古來秘方을近代式クリーム劑로만든早漏防止藥! 이藥이면 아모리頑固症도 即刻에終夜不倒快味津津 天下名藥하ー드크림 20回一圓半 50回三圓

强大藥

滿蒙特產物商會 安東縣興東前街 振京23038

工業指導
小資本으로도누구나할수잇는各種工業을教授하는規定書三錢郵票封入請求하면送呈함
「工業用藥品·製造用品·化粧品原料·菓子原料·各種芳香料·色素及染料·漢藥及賣藥」販賣商
京城府蓮池町七七 日光社工業部 振(京)二五三三三番 支店 滿洲吉林省

最高級 理研清酒

醸造元 馬山 昭和酒類株式會社

朝報案內

藥房讓渡 京城中央要地 身病으로讓渡 希望者京城禮智町九八ノ一로問議

軍手 製造家專業이지만 軍手製造는製法簡單 希望者照會하시면 說明書無代進呈 京城府西大門町一ノ八四 帝國商會京城支店

冷房開始

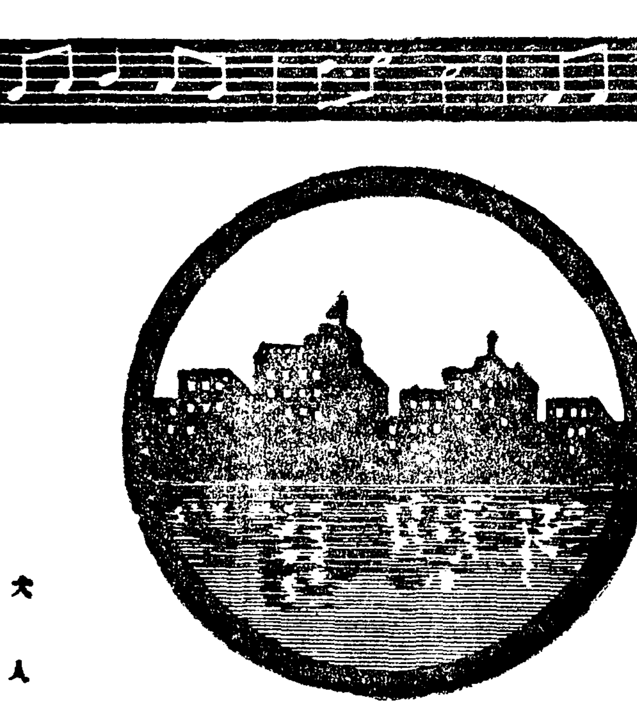

數萬圓の巨費を投じていよいよ本格的冷房を始めました
暑さ知らず夏しらず
シネマ觀るなら斷然！若劇に限ります
涼しいお顔で扇も要らず
御化粧くづれの心配もなく
こゝろ行くまで映畵を樂しむことが出來ます
大京城の誇り 冷房の若劇
皆さまの避暑地 夏の若劇
そうです
冷房装置のある映畵劇場は朝鮮では唯一ツ若草映畵劇場があるのみです
7月1日ヨリ

今週の映畫
佛パテ・ナタン超特作 港の掠奪者
東日大每國際ニュース
東寶映畫P・C・L超特作 東海道は日本晴

大人 五十錢
學生・小人 三十錢

若劇二階ホールに感じの良い喫茶部を設備致しました 輕い御食事も簡單に摂ることが出來ます

若草映畫劇場

BLOOD TONIC
POLYTAMIN
500Gm
体力 精力을 增進함
아미노酸製劑 ポリタミン(포리타민)
他의强壯劑에比하야 優秀한獨自의作用
포리타민은 牛乳蛋白을原料로해서 胃腸消化와가티 酵素로써 消化한것으로 血液原、筋肉素、發育素、食慾素、活力素、호르몬素等 各種의 有要 아미노酸을 豊富히 含有하고 잇습니다。 따라서 原料그대로의 粗雜한 未消化性 榮養劑와는 全然 本質을 달니한것으로서 다음과如한 特長이 有합니다。
(1) 消化가 不必要함으로、胃腸이弱한분에게도 榮養價値가큽니다。
(2) 細胞를 賦活하고 新陳代謝를 잘하야 抗病力을 增進합니다。
(3) 消化液의分泌를促進하고 食慾을增進하야 胃腸을든든히합니다。
衰弱、貧血、虛弱、榮養不良에
虛弱小兒、黴毒疾患、佝僂病에
惡性貧血、神經衰弱、皮膚病에
健胃、病後衰弱、產前產後에
肺結核、肺尖가다루、肋膜炎에
小兒、婦人의病弱、攜帶用에
糖尿病의榮養料、滋養浣腸에
(液狀單味)ポリタミン
ヨード・ポリタミン
アルゼン・ポリタミン
小瓶(一圓[illegible]) 中瓶(三圓[illegible]) 大瓶(四圓[illegible])
キナ・ポリタミン
グアヤコール・ポリタミン
小瓶(一圓[illegible]) 中瓶(三圓[illegible]) 大瓶(四圓[illegible])
ポリタミン錠 小瓶(一圓[illegible]) 大瓶(三圓)
粉末ポリタミン 100瓦(三圓[illegible])
四百五十餘 醫學博士推奬
官公私立 大病院處方
001373
▼主効▲
結核體質
諸病衰弱
胃弱
食慾不振
貧血
精力減退
手術後
產前產後
虛弱兒
榮養不良
鬪病의要訣은榮養의充實에잇다
如何한病을 治療함에도、우리의身體에 備置해잇는 病을自然히 治癒하는힘을 無視해서는決코治療의完全을期하기는 어렵습니다、特히慢性의 疾病으로애쓰시는분과 胃腸이나빠서 滋養이몸에 붓지안는분은 반다시 이自然治療力의 流用을 利用하지안으면 안됩니다 그러면 이힘을增生함에는 如何히하여야 조흔가。그러케함에는 榮養의充實이 第一입니다。그러고 榮養의 充實을 圖謀함에는蛋白質、脂肪、含水炭素、비타민等의補給이必要함은勿論이려니와、就中……
肺結核患者
其他의慢性病患者를爲始하야手術後、傳染病後、產後等으로갑작이榮養이不足한분或은虛弱兒童에잇서서 가장 重要한榮養源은蛋白質입니다。
蛋白質은 우리의 血液과 筋肉을 만드는 要素로서、他의榮養素에는絕對로 代用이안됩니다。따라서蛋白質이 不足하면 必然的으로身體가 衰弱하야 自然治癒力의 減退를 招來하는것입니다。
榮養補給의目的
에從來、肉類、鷄卵과如한蛋白質性食品이推奬되는理由도여기잇습니다。
그러나 蛋白質은 그대로의形態로는 決코 榮養이되지안코、반다시胃腸에서 消化되야 아미노酸이라고하는 酵素로 變化하지 안흐면 體內로 吸收치안흡니다。
故로多少라도胃腸이나뿐病人은모처럼어든 蛋白質도充分히 消化되지안흐므로 쓸데업시虛費가만습니다。따라서이러한경우에는蛋白質그대로보다는消化가다된 아미노酸을攝取함이一層有効합니다。
그러고 아미노酸은 榮養源으로서 不可缺할뿐아니라
全身細胞를賦活하는
獨特한作用을가지고잇슴으로 新陳代謝를旺盛히하야全身의抵抗力을기르고 榮養作用을自然强力과아울러增治癒합니다。
포리타민이補血榮養劑로서 或은體力精力增進劑로서 現代醫學界에 絕對한支持를밧고 鬪病者、虛弱者間에斷然 第一位의愛用을밧고잇는所以는 實로如斯한効力이 有하는 아직그類가업는아미노酸製劑인까닭입니다。
發賣元 株式會社 武田長兵衛商店 大阪市東區道修町
製造元 大阪市堀上通 大五製藥株式會社
37—894(O)

家庭

동 무 들

출세에관계되는 코맵시이야기
요새 흔히 잇는 코수술은 아무래도 천연스럽지안타

눈이 여성의성격을나타내는 것이라면 당신네의 고귀한코는 당신네의 소질을나타내는 간판입니다。그리하야 코는 어느때 눈이상으로 중요한역할을 하는것입니다。

지금세상에 출세를한다는것은 무엇보다도 첫재얼굴이중요한역할을하게되는것이니 이것은 진실로어떠케할도리가업는일입니다。

그리하야 얼굴가운데 중요한코가 잘생기고 못생기는데 얼굴의균형이 결정되는것도사실입니다。

점잔하고 아름다운코는 코대가반듯하고노픈것입니다 소위미인의코라는것은 모두 이러케 생긴것입니다。서양서도 코에대한이야기와관심이 여간만치안습니다 그사람들이 히납(希臘)형의코라고 하는것은 제일점잔코 조흔코입니다。

조선부인에게는 코가노프지안코 코허리가 조금죽은듯한코맵시가만습니다。이러한 코모양은 조토나쁘도안혼 그저쑬쑬한편입니다。상보는사람의말을드러보면 이뛰코는 그사람의성격이 아조 평범하다고합니다。그리고 돈과는 인연이 길지못하다고합니다마는 정말인지 거짓말인지는 알수업습니다。이러한코보다 더코허리가죽으면 그것은 부채모양으로 코끗이 하늘로치처올려서 사자코가 되여버립니다。

이러한코는 그다지 조흔코라고는할수업습니다。아무리착한부인이라도 이러한코를 가진사람은 남에게 첫눈에그만 깔보이고맙니다。이보다더 지독스리 코등이죽은코는 안장코라해서 말안장가리 생겻습니다。이코는 관상쟁이말엔아 번상이라해서 남녀간에출세한사람이적다고합니다 그러면콧등이노프면 모두조코 점잔한 코냐하면 그러치도안습니다。노픈코로서 제일보기실흔코는 코뿌리부터 엄청나게후여저서 놉다란산봉오리처럼 나젓다가 노파젓다한 코입니다

이러한코는 유대사람들이 만히가지므로 이것을 유대코라고하는데 이러한사람의 성격은 욕심이만코 음흉하면이만습니다。

이밖게도 코끗치 활처럼구부러진것도잇고 뭉시굴거서유자떵이처럼 생긴것도잇습니다

제일 나쁜코는 개코라해서 코등이 넙적하게 부러버리고 코구녁이 천정을치어다보는듯이답답해보이며 겨우조그만한 구녕이생겨잇는것입니다

동양사람은 일반적으로 서양사람에비하야 코구녕이다소하늘로향해저 잇습니다。코에도 남녀의구별이잇는것이 안입니다。

그러나 평균처서보면 여자코는 남자코보다 일반으로노피와기리와 넙피가 조금적은 것은 사실입니다。

서양서는 흔히코가 너무지나치게 노파서·치료하는사람도 잇습니다。

요사이는 코를마음대로 노피기도하며 나추기도하는소위 정형외과라는의술이 발달되여 잇스나 이것은 나즌코를제법 양코잽이뽄으로 놉게하기위하야 인위적으로 상어나 고래뼈다귀나 팔라핀가튼것을녀허서 놉다라케 보입니다。그러나 대개는뚝알맛게 만드러지지는 안습니다。어떤것은 너무노파서못쓰게되고 어떤것은 수술하고얼마안가서 모양이변해버립니다。

이러케 코수술을 하다가우수운이야기 거리를 만들엇다는것이 잇습니다。어느처녀가 선을 보앗는데 선볼때는 신랑될사람이 아조호감해서 조타고하야 약혼을하고 혼인날올바덧는데 웬일인지 졸지에 파혼이 되여버렷습니다 신랑이파혼리유를 설명하는데전에 선볼때 코와요사이의코가 달러젓다는것입니다 이것은눈물겨웁고 우수운 이야기입니다

이와가티 요사이에는코에대한관심이 노파젓스며 코타령도할만한 시기가 되여잇습니다。

나제흘린땀씻고 서늘한저녁단장

한나제 땀을 주르르 흘리다가 서늘한 저녁바람을 쏘일 때야말로 여름아씨들의맵시를 자랑 하기 가장 조흔 기회입니다 그래서 저녁화장의 이야기인데 몬저나제 흘린땀을 목욕으로 씻어야할것은물론이요 그다음 야튼화장으로써 가쁜하게 보이도록하여야합니다다 처덕처덕 두텁게 화장을하는것은 보기에도 재미가 업슬뿐더러 피부에도 해롭답니다 간단한 여름의복과 조화되도록 청초하고 깨끗한것이 제일입니다 벌써해가 기울어들면 얼굴도 비교적 희게보이고 또 한낫과가티 땀으로분이 녹아 업서질 우려는 조금도 업습니다 목욕하고난 즉후 탈지면에 화장수를 칠해서톡톡 두드리어 바르고 그우에 바니싱크림을 얇게 바르고 그러고서 분을 역시 간단히 바릅니다 아이샤도는 저녁화장에별로 필요가 업습니다만 뺨이나 입살에만은 베니를 조금 칠하는 편이 낫습니다 그러고 귀뒤나 살쩍미테 향수를멧 방울 떨어트릴것을 이저서는 안되니 저녁바람에 나붓기는 향내는 밧듯이 매력을 끄을것입니다

아이들방을 따로정해주서요

요사이 문화주택(文化住宅)을 짓고 사시는 댁에서도 손님을 접대하는 응접실(應接室)은 업는데가 업서도 어린 애기들을 놀리는 아동실(兒童室)은 별로 따로를 맨들지를 안하시는 모양인데 가끔가다가 오는 손님을 위하야 방하나를 내노흐면서 즐끗 집에서만 사는 애기네들에게는 방하나도 따로 안준다는것이 되지 안할 소리입니다。애기네들은 어른이 다리고 게시는것으로 작정을 하셧는지 모르나 그네들은 그대로 취미가 다르고 기호(嗜好)가 다르고 또 저의끼리만 놀고도십고 할것이라 아동실을 두는 것은 물론이요 설게까지 특별히 하여야 합니다。

×

아동실의 설게에 대해서는어머니가 특히주의하서야 할것으로 첫재 어머니게시는 방과가 차워야할것 둘째 어린애기 저이들의 비위에 맛도록 꾸미어야 할것등입니다。어린애기에게 비위맛도록 하는데는 무엇보다도 음산하지말고 명낭하고 유쾌해야 됩니다。그러고는 위생(衛生)도 생각해야하고 그애기의 년령을 따아 내부도 자꾸 고치어가야 합니다。

좀더 구체적으로말한다면 방바닥도 따딱한장판이나 몬지꾸덩이의 다다미보담 콜크가튼것을깔는것이조습니다。그러고 벽도 더러운것을 다시 칠하고 닥거내기조케하기위하야 페인트로 칠해두어야 조습니다。

×

여기 저기 울긋불긋 한것을 부치어 노코 또 그것을 자꾸 갈아야 합니다。또 어린애기네에게는 길까의 조약돌하나 못쓰는 나무토막하나라도 귀중품이 되는 것이니까 그런 것을 왜 드려 오느냐 걱정하시지말고 제먹대로 버려두두게 할것입니다。그러나 방을 너저분하게 하는버릇이나 더럽게 하는 버릇을 길러서는 안됩니다。그러니까 되도록 놀다 어지르더라도 나종에는 깨끗이 치워주고 한거름나아가 제자신이 치우도록 가르키어야 합니다。

백살난늙으니 미용원에출입

참새는 곰백살을 먹어도 깡충뛰는것은 이처지지안혼다는 말과가티 미국 쪼-지아주애트란타의 파니!·코스비-부인은 백살이되는 늙으니인데도 이러케 미용원에서 파-마넨트를하고 젊어보이라고 애씁니다。부인은 아들이륙형제 손자가 스물아홉 증손자가 열이나잇습니다 주책업는 늙으니기도합니다 글세 이러케 늙은이가 무슨청승으로 미용원엘가서 이처럼소문이 대단케하단말입니까?

언니편지

서울서 언니편지가 왓다。스무밤만 자고나면 방학하고 집에온다고。

그림책하구 양과자하구 또저…그게뭔가 올치 가방을 사다준댓서。

(글쓴사람 복동이)

長篇小說

찔레꼿 【72】

金末峰作 金熊超畫

꼿은피엿건만(三)

경애는 질주하는자동차속에서 고개를기우렷다 속을축하고괘활하여보이는 그민수라는청년이 맘의화살을 핵집어던지면 그의 심장에 콱박혀질것도가트면서도 손으로 붓들려면 솔그머니미끄러저버리는 뱀장어가튼 그래도가 암만하여도 해득할수업는것이다 그러나 그착각이라는한마디에이르러서는 민수는저욱이초조해지는것을 생각하자 경애는 어떤새로운계획이 머리속에 떠올름모양으로 그는아랫입술을지긋이씹으면서 살그머니 눈불감엇다

병원에도라오자 지금막 어머니의방에서나오는듯한 흰까운입은의사와 마조첫다 그의손에들리워잇는 주사기를보거나 그의 약간찌프린얼굴을보자 경애의 가슴은 선뜩하여젓다

과연 어머니의침대겨테는 아버지가묵묵히안저잇고 그보다도 어린동생들이 죽-어머니의머리마테 직혀섯는것이다 잘도재재거리고 까불르든영길이도 이날만은 경구의양복저고리자락을붓든채 잠자코 어머니의얼굴을드려다보고잇다

『넌 어데갓다오는거냐』

조만호씨가 천천히 힘업는목소리로 경애를힐문하엿다

『저-잠간가볼데가잇서서요…어머니께선어떠서요』

경애는 경구를 도라보고 눈으로물엇스나 그는 두손으로얼굴을 과인채 뭉끄러히 어머니의괴로운 숨소래만 헤이고잇다

경애의뒤로 누구인지 살며시 경애의손구락을 잡는이가잇다 도라보니 정순이다 정순은 경애를눈짓하여 창아프로 불러가지고 자기들도 지금전화로 불리워와잇다는말과 그리고 오늘밤을 지나보아야 뒷경과를 짐작하겟다는 의사의말을 들려주엇다

『지금도 각혈을하섯세요 그래 의사가와서 주사를노앗는데…어떻가섯댓서요 작구차즈시든데……』

『누가 어머니가?』

정순은 고개를끄덕여보이고

『무슨하실말슴이 게시다고 작구그리시두면요』

경애는 잡잡하엿스나 속은 칼로어이는듯아펏다

『못된계집애면』

하고 경애는 중래에게신어머니를 두어두고 민수에게로달려갓든 자신을욕하엿다

『조금전에 내가외출할때까지는 비교적경과가 조앗섯는데……』

하고 변명비슷이 정순이에게 말은하면서도 그는 크나큰죄를 범한것처럼 가슴이떨리는것을어찌할수업섯다

혼곤히 기픈잠에빠저잇든 경애어머니가 갑작이

『영감!』

하고 제법큰소리로불르자 여럿의얼굴은 우-하니 병자의머리마트로 몰려왓다

『영감 내가할말이잇는데……』

하고 경애어머니는 조만호씨를 치어다보는것이다 벌서 한편으로 돌린듯한눈에는 남편을대하여 마즈막으로 부탁할말을 하여버리려는 필사적결심이나타낫다

『나여기잇소 마누라 무슨말요?』

하고 조만호씨는 안해의얼굴을 드려다보며 한손을꼭잡아주엇다

『아이들 좀나가라고해요응……잠간만……』

벌서 그의혀가 차침구더지는것을 짐작하는조씨는 슬펏다

경구이하 방안에사람들은 간호부와 조만호씨만 남겨두고 다들바그로 나가버렷다

『영감 암만생각해도……우리아이들을 돌보아줄만한 여자가 업구려……』

『글세마누라 이게무슨말요』

『아니영감……내말올좀 자세히……드러보아요…정순이가…안선생말요……정순이가……언제까지나 우리집에서 우리아이들을……마타주엇스면 참조켓지만……』

『마누라 안선생이야 늘우리집에서 가정교사로쓰면 그만인요?』

『그래도……아수 내대신……어머니가되여……우리아이들을…보아줄수잇다면……참정말……맘을 노켓는데……약혼한곳이……잇다는구료……그러니 할수업지?……어데달리구해보시고 정순이가튼……여자가잇거든……네?영감……』

경애어머니의 눈에서는 눈물이 주르르쏘다젓다。

『마누라 그게무슨말이요 아프면 다죽는법이란말요 여보마누라 웨 그런말을 하는거요 글세』

조만호씨의눈에서도 굵은눈물이 방울지어 뚝뚝떠러젓다

『영감……경애를……좀불러주시우』

하고 문잇는데를 바라보려고고개를 돌려고한다

『가만잇수 곳불를테니』

하고 간호부를시켜 경애를 드러오라하엿다

얼굴이핼숙해서 드러오는딸을바라보는 어머니는 벌서 서늘해가는 두팔을들려고 애를쓴다경애는 해끌가티따따한 어머니의 팔을안고

『어머니!』

하고 그의손바닥에 뺨을대엿다

『경애야……너절말……혼인아니하겟니?』

하고 경애를 말끄럼히 치어다보다가

『혼인하기……실커든……하지마라……사람은……다죽는것인데……자식이나……남편을……두고……죽으면……더괴로운게다……』

경애어머니는 어데가아픈지 눈살을 찌프리고 목소리는더욱가늘어젓다 경애는 어머니의최후의말을 노치지안흐려고 어머니입에다 귀를밧삭가까히대엿다

『시집을갈랴거든……너를구원해준……라민수에게…민수에게……』

『어머니! 어머니!』

경애가 울음석긴소리로 어머니를 소리처불럿스나 벌서 경애어머니는 천천히 호흡을거두기 시작하는것이다

『마누라 마누라 우리를 두고 혼자 간단말요 마누라――』

조두취의 울음소리가 복도까지 흘러나가자 박게섯든 경구와정순과 아이들이 안으로몰려드러왓다

『어머니 어머니』

미친듯이 부르짓는 아이들의소리에섞겨 언제드러와섯는지 담당의사가

『임종이올시다』

하고 한여페서잇는것을

『주사 주사를 노아주서요』

하고 경구가 소리를질럿다 의사는 고개를 좌우로 흔들고

『인제는 소용업습니다 심장이 마비되여 주사가 도라 가지 안흐니깐요』

정순이가 숨이끈허진 경애어머니겨트로와서 가만히 반쫌열린 경애어머니의두눈을 내리쓸엇다 정순의눈에서 흘러나오는 더운 눈물이 싹느래진 경애어머니의 이마에 서너방울 굴러떠러젓다 박게는 바람이부는지 가늘어진 비줄기가 후르르부구(噴霧)처럼 창안으로들어쳣다

수술까지일으기전에

부인병을곳처버리라

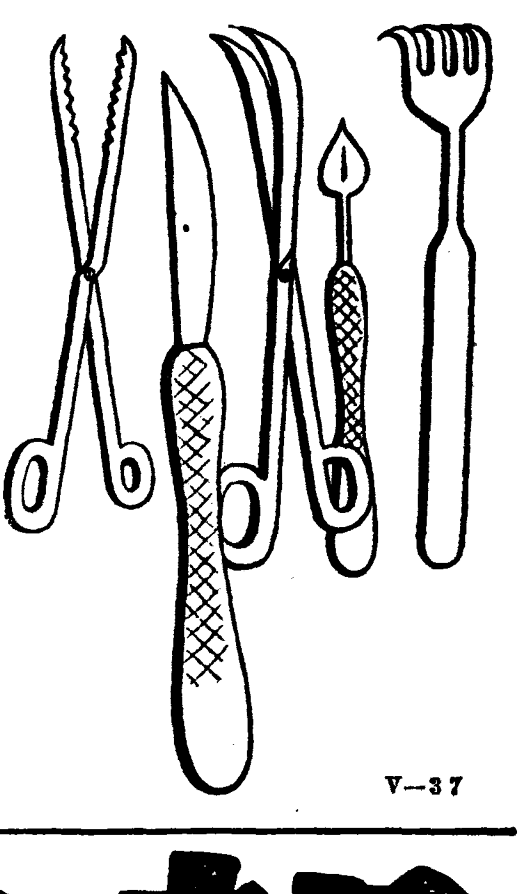

V-37

자궁속의 병균을 죽여야만 부인병은 근치된다

東京田谷病院長 醫學博士 田谷誠

부인병이라고하면 여러분께서는 흔이 몸전신의 병으로 생각하시는분이 만흐나 사실은 자궁속의 병균때문에 여러분이 께닷고잇는 부인병의 증세를 만들고잇습니다 그러므로 부인병을 근치식히랴면 무엇보다도 먼저 자궁속에서 병화근 덩어리가 되어잇는 병균을 죽이고 또한그로말미아마 생긴 고창을 다스르면 되나니 즉 자궁속에 직접 치료하는것이 속히 낫게됨은 두말할것도 업슬것입니다

그런데도 불구하고 여러분중에는 흔이 내복약(탕약, 환약, 가루약, 물약)을 먹어서 낫기를 바라는분이 만으나 배속을 경유해가지고 자기몸조직의힘으로 낫게하다는 먹는약으로는 낫기에는 너무도 엄청나게 흉칙과고창이 생겨잇스며 또한 좀체로 죽지안는 병균이기때문에 이미 여러분이 경험하신바와가티 조곰도 근치가 아니되든것은 정한리치일것입니다

더구나 동양부인의 미덕으로 살결을남에게 보이기 붓그러워하는데서 전문의사의 진찰도 밧지안코 직접 자궁에 넛는약이면 먹는약보다 좀낫겟지하고 보통민간에서 팔니고잇는『넛는약』(거문비슷는 약혹은 약한개를가지고 멧칠식 쓰게만든것)을 함부로써서 병세를 더욱 심히하여가지고 비로소 병원에 차저오시는분이 만함은 참으로 딱한노릇입니다

이때에는 병세는 참으로 중하게되어잇슬뿐만아니라 무서운 수술까지해야 견듸게되어잇스니 이런 불상사가 또 어데잇겟습니까!

이러케됨을 유감으로 역이고잇든중 우리전문가 입장으로써 자신잇게 일반자테환자께 추천할수잇는 부인병약『와세도球』가 일반민간에 제공케됨은 참으로 부인병환자께 一大福音이라고 할수잇습니다

『와세도球』는 유명한병원치료와 똑가튼 효과를 자택에서 보실수잇는데 큰특증이 잇사오니 속히 치료하시사 근치의기쁨을 어더주시기바라오며 全鮮各地의 專門醫師 諸氏께도 『와세도球』를 권하는바입니다

뚜렷한全快實例

고질되엿든 冷症이『와세돈』으로完快

(寧越) 趙確實

(前略)저는三十五세되는女子로 今年十歲되는 男兒를난후 부터는월경이 고르지못하고 더구나 월경때에는 아래배가 압흐고땀기며 몸시쑤시는것가트며 처음에는 코가튼이 흘너나오더니 점점심해갈수록 누른빗갈을 띄게 되엇슬뿐만 아니라 팔다리를 쓰기까지 매우거북하게까지 되엇섯습니다

漢方湯藥을 數年間두고長服하엿습니다만은조곰도이럿타할만한 效驗이 업섯스며 洋醫에게 진찰을 바더보앗더니 자궁병인데 何如間 수술을 하여야만 낫겟다는바람에 고만 무서운생각과 제일첫재 겁이나서 주저하고잇든中 貴藥『와세도球』三十六日分을 求해서 治療하엿더니 自宅에서도훌융하게 치료할수잇스며 거짓말가티 나날이 달너가는 증세를볼때에 果然高名한藥인줄을 알엇사오며 아조 完快되엇다는 소문을 듯고서 근처 부인네들도 신신부탁함으로 三十六日分 三匣만 곳 付送하여주시고 가정생리학책도 두권만 보내주시면 감사하겟습니다。이후로는널리선전하여서 나가티병마에 苦痛밧는 女性들에게이기쁜복음을 傳하는것으로써 先生님의 高德의萬分之一이라도갑고저합니다。

가정에서 간단히 근치된다

『와세도球』는 곤은 미라빗듯는 말낭말낭한약으로 주무실때 약한개를 국부에 넛코주무시면 그이튼날부터 몸이 가벼웁고 병고가 살어지게됩니다

―약가는―十二日分…一圓二十錢、二十四日分…二圓三十錢、三十六日分…三圓四十錢、百四十四球(病院用대용분)十三圓이오니 조선국문으로 병세를 쓰시고 우표삼십전을 첨부하야 東京市芝區通新町十三ノ一 總代理店 合名會社 河原商店 (振替東京三五〇一九番) 으로주문하시면 남어지송료를 부담하고 대금인환으로도 송약해드립니다

{조선국문으로된 부인병자택치료서를 거저드립니다}

와세돈球로만흔환자를구원하고잇는有名한病院의一部

東京帝國大學附屬病院
東北帝國大學附屬病院
京都帝國大學附屬病院
九州帝國大學附屬病院
日本醫科大學附屬病院
大阪醫科大學附屬病院
長崎醫科大學附屬病院
日本赤十字社病院
東京鐵道病院
大阪鐵道病院
名古屋鐵道病院
仙臺鐵道病院
東京市電氣局病院
聖路加病院
横濱十全病院
横須賀市立病院
市立神戶市民病院
弘前市立病院
大分縣立病院
救世軍病院
岩手醫專附屬病院
聖발나바病院

朝光七月號發賣中

人氣衝天!!이번에는더훌륭한內容입니다 政治經濟等實益의論文과實話

小說等滋味나는內容 그리고興味津津한訪問記事滿載

注文은 시방곳本社로하시오!

(朝鮮日報社出版部發行·振替京城五八七八番·定價四十錢)

學藝

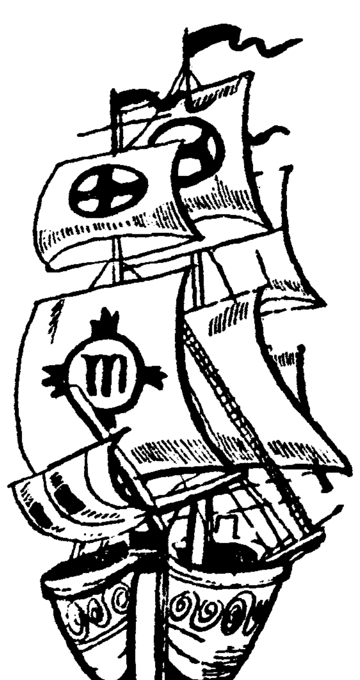

文學의大衆化와言語問題

—論議의現實的基盤을닥기爲하야— ②

韓植

다시생각할진대、現在는 文學이漸漸 大衆으로부터孤立할수바게업는 時期인만큼 더욱더욱우리들의文化、文學을 그의

一偉一 大한啓蒙力을 다하야 大衆에게 共感力을感觸케하지아니치 못할때이다。우리는모든方法과機會를잡어가지고 文學의普及化를 企圖할것이며 大衆과의結合을 생각지안호면안될것이다、勿論 文學의大衆化는 決코讀者의數만의 問題가아니며 또한出版所만으로能히 堪當할일도못되는것은 分明하다。文學의質的低下 即卑俗化가大衆化가아니며、따라서作家는自己들이獲得하지안호면 안될部分이大衆의 어느層이며 그리하야 그들大衆 民衆의生活에即하면서 그들의품고잇는念願을感情과理想을 表現하면서도 作家로서의眞實한 이데ー를 가지고大衆의實的向上을 도모하는啓蒙의任務도가지고 잇슬것이다 即다시말하면 民衆한部分、勤勞大衆의側에가까히서면서그들을讀者로目標로하되 決코野談가튼것으로文學의 大衆化가 實現되는것이아님은 이미 우리가 아는바이다。恒常文壇의 좁은 울타리안에서 文壇을 둘러싸고잇는 所謂文學青年만을 對象으로하므로써 滿足하는 文學者는 인제는

一恥一 時으로생각지안호면 안될것이다그리하야 인제는읽을만한 價値잇는것을 生産하는同時에 널리 勤勞大衆、四年制普通學校、或은 夜學校만이라도 겨우마친程度 讀文을 滿足하게읽을수잇는全民衆에게 읽게됨을 欲求하며 만흔 讀者層의 獲得을 意識하는것도 우리文學者、作家들의 今日의 使命의 하나이라는것이다。即 인제는 文學創造와 文學普及化는 決코 分離하여 생각할수업고 또하여서는안될 處地에 다다르른것이다。文學이 그藝術性을 나추지안코 그內容에잇서서도 讀者들을 共感시키며 노피할수잇서야하겟는것은 더말할 必要가업거니와(그에 對하야서는 이곳에서는 言及지안는다) 그와함께 讀者를 넓은 民衆層全體를 그들의 身分的制限이라든가 敎養의多寡를 不問하고ー例컨대、우리말을 읽어볼수잇는 全民衆을 讀者獲得함으로써 비로소 우리文學의 確固한基礎와 多樣의發展을 바라볼수가 잇는것이다。더욱、우리들의 다른文化部門의 大部分이 抑塞되고잇는때를、當하야 그와가리한文學의 大衆化는文學上뿐만아니라

一文一 化史上에도 有意한 意味가 잇는것은더 말할必要가 업슬것이다 何如튼 文學의 大衆化의 企圖는 우리들의今日의 큰任務의 하나이다。그리하야 우리는 이러한文學의 大衆化는 如何히하면眞正히 成就할수잇는가를 생각하지아할수가업다。그럼에는第一大衆의 大部分이고 또健全한層을 構成하는 勤勞民衆의 生活을自己의 生活로하며 그들과가튼生活感情를 가짐으로써 그들의 喜怒哀樂을 共感하는데서부터 始作하지안호면 안될것이다。또그와同時에 내가여게서말하고저하는 그들의 感情과意慾을잘表現한다는것ー即그들에게生生하게 傳達할수잇는 言語로ー또다시말하면그들이 容易히읽을수잇고 또기뻐하면서 읽어볼수잇는말로 表現하지안호면안되겟다는 問題가생긴다는것이다。되푸리하여말하면 文學이 大衆을에게 그讀者의 多數를 獲得하자면 大衆들이 愛讀하는것 愛讀할수잇는것이 되어야할것이며 또愛讀할수잇게爲하여서는 大衆들의生活을 착실히 反映하지안호면 안될것이며 또그러함에는 大衆의生活이 大衆의 言語로잘 表現되지안호면 안될것이다。첫째 말이通하지안라군는

一大一 衆이 제아무리 그들의生活이 反映되엿다하더래도 한폐이지도 읽기始作할수가 업는것이안인가。이와가튼 言語問題가 文學大衆化의 基本條件으로서의 큰것외하나임에도 不拘하고 이때까지에너무도 等閑視 輕率히생각한點이 우리들에게 적지안헛다고나는 생각한다。우리네 作家들이現在가지고잇는 表現言語가운데서 우리는 너무나 大衆에게親愛할수업고 理解할수업는 言語를 發見하기에는 그러케困難하지안흘것이다。다만諺文으로 讀釋해노왓을뿐이지 힘든漢字 漢語를 어새한句調임에도 不拘하고 그냥쓰는作家들을 만히볼수가잇는것이다。더욱作家들보다評論家들에잇서서는 그의表現한것이잇스니 奇怪한 漢語와新造語의重疊으로써 그의論文과 批評의有識과 正當性을讀者에게 强要하는듯한 態度조차보이는것이다難解한漢語 漢文의使用이 그들의評論을 더욱무겁게하도하는듯한 생각인지모른다。(勿論 우리말이 科學 論理 批評用語로서適當치못하며 또 우리들의文化科學 哲學등이 發達하지못한關係로 그를表現하는데 알마진

一熟一 語가 맨들려지지안헛다는理由도 잇스나ー그에對하야서는 後에指摘하고저한다。) 何如튼 그리하야우리文學者들이 自己들의 文學을 大衆化하기爲하야 第一로考慮하지안호면안될것은 大衆의 日常의로쓰는 用語로부터 배우지안호면안될것이라함을 自覺할 必要가잇다 모를지기 大衆의 大部分인 農民、職工、漁夫、木手등사이에서쓰는 用語中에서 우리들의文學을 創造할때의 言語ー眞實한살(生)고 잇는 單純하나 힘찬 우리말의 아름다운 語彙를 차저볼수가잇스며 찾지안허서는안될것이다。

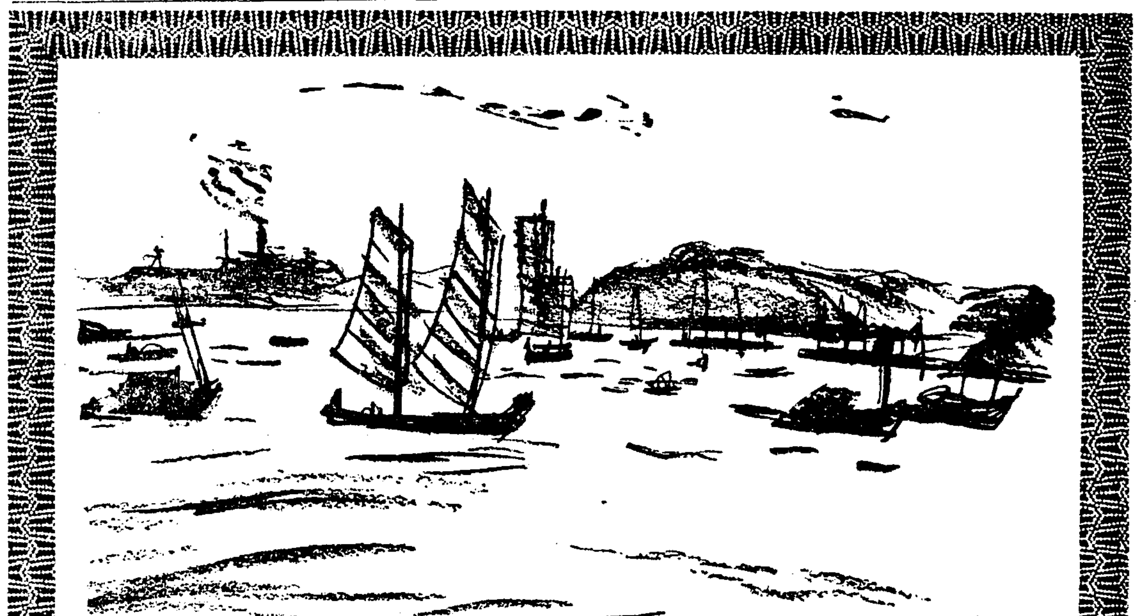

江郊画帖 ❶

沈亨求

엄마전 各地에서는 旱魃騷動이 야단스럽고 京城서도 最高氣溫이 攝氏三十二度로 上昇을하엿느니 안엇느니하는 한창무더움 무렵이엿다。

그냥 郊外로나 山으로가는것도 無聊하고한데 마침 雲峰藹伯이 스켓취백을 들고나왓기에 同行을請해서 西江으로 向하다。

이거름을 듯기조케말하면『一枝彩管을들고 納涼스켓취를하려江郊로 떠나는데……云云』할수도 잇지마는 西大門서부터 麻浦行電車속에 웅웅거리는 파리떼。게다가 電車의 스피드는엇지나 느리던지 거러가는것보담 조곰 낫거나 말거나하니 이支離한 행차란 결코 그러케 豪華스러운것이아니엿다。

浦口에 다다르니 비로소 江風은 爽涼하다。저ー기 저 江心에 떠잇서 새우젓실고온 航路이나마 긴 沿岸에 남힌돗단배는 江華서 드러온배가? 닷줄도 네리지안혼채기고온困疲한꿈을 다시 그려본다。

또 波笑鳥群으로 메여진 모래벌、거기에 一字로 느런 포플라숲은 한번바람이 불때마다 그茂盛하고 윤끼나는 입사귀들이 한데뭉처서 가로 푸른線을 긋다라케하나 그럿다가는 다시 제모양대로 너풀거린다。

대체 이散亂한風景이 어떠케 한쪼각 畵幅에收拾될것인가? 긴방축을 오르락 네리락하든藹伯、갑자기 범맛난捕手처럼 멈추어서더니 어데지 한개의 焦點을잡어가지고목록한 木炭이 縱으로 橫으로 현란하게 오고 간다 그래서 다되것이 이畵面。

(文·李潮)

武藏野通信 (一)

—◇『背德者』의餘德◇—

崔載瑞

第一信 (六月九日) 어제는바쁘신中 停車場까지 바라주사感謝합니다。一年만에 떠나는서울이나 그간 서울生活이 어찌나 索莫하고 焦燥하얏는지 아지못하는 먼나라로 漫遊의길이나 떠나듯이 마음이 너그러웁고 신이낫섯습니다。

汽車가 永登浦를 지낸뒤에 나는 가방을열고『岩波文庫』의 지ー드『背德者』를 끄내드럿습니다。인제 겨우『背德者』야? 하고 웃지마소。나는이래뵈도 언제인가 술먹다말고『아모리 英文學者이기로『背德者』쯤은 읽어두시오』한 兄의말을 겨우 遂行할機會를엇게되엇음을 이번旅行에 對하야 感謝하고잇습니다。이번길이 어쩌지 兄의忠告를 實行할 適切한機會라는 생각이드러 떠나기前에『丸善』에서사너헛든것입니다。미상불 부슬비나리는 東京에 기대여 生命을 解放하려고 背德의一路를 猛進하는 이古代史研究家의 生活記錄을 읽는다는것은 지금 저의 心境에 어울리는듯도 하엿습니다。

나는 이 小說을 읽으면서 연해 학스레이를 聯想하얏습니다。또 학스레이가 나온다고 웃지마소。아무리 뛰어넘으려고 애를 써 보아도 학스레이를 超越 할수는 업는 지금 저의 形便을 어찌합니까? 학스레이를 읽을때에도 느끼바이지만 이번에도 나는 진짜박이 인레리와 相對하얏다는느낌을 가젓습니다 우리는 일을 열면 인레리를 論하고 또 인레리의 病弊를 어느程度까지 가지고잇는것도 事實이겟지요。그러치만 학스레이나 지ー드의 小說을 읽으면 우리가 말하는 인레리는 인레리의 概體에 지나지못한다는것을 새삼스럽게깨닷지안흘수 업습니다。따라서 우리는 이들 作品가운데서知性의모든 生活態를ー그頹落과 病弱 아울러 그志向과征服의 모든 症相을ー그 原型에 잇서서 觀望할수잇다 생각합니다。

背德ーー그것은 勿論 重大한事實입니다 萬一 適切한動機가업시 道德을ーー비록 그것이因襲的이고 反動的인 道德일지라도ーー背叛한다면 우리는 그行動을承認할수업슬것입니다 良心에잇서선 最後까지執政者의愚昧와偏見을 叱咤하면서도 從容히 아테네國法에 順하야 死刑을甘受한 쏘크라테스를 우리는 또한讚美할수잇지안슴니까? 道德이 아무리 모되것을한다할지라도 그것이 社會의秩序를維持한다면오히려 남겨둘餘地가잇슬것입니다

그러나 여기에萬一 道德의秩序를 깨트리지안코선 自己의生命을救할수업다는 사람이잇다면 어떠켓습니까? 그사람은即 이小說의主人公『미셸』입니다 미셸은 모든意味에잇서서 典型的인知識人입니다。知識人이란 生活에秩序를 가진사람입니다 完全히 整備된벌죠아道德에 完全히 適應하는것이엿습니다。이들 인레리의 目標이目標에次次로 接近할을 따라 그는 이現實世界와 直接交涉이 漸次로 遮斷됨을깨다랏습니다。그의肺病은 이心理的萎縮을 象徵함이아닐가요?

그래서 그가 一面에잇서 肉體的으로回復하야 生命을奪還한다는것은 그裏面에잇서 벌죠아道德을破壞하고 새로운精神的自由를 發表함을表示하는것입니다。

그러나 R兄! 낡은道德의 집을 나온 미셸은 廢漠한砂漠에서 高價의犧牲을支拂하고어든 새로운自由를 實로 어떠케써먹을는지를몰라 完全한懷疑狀態에빠진데서 作品은끗낫습니다。

아아 무어랄 非生產的이고 頹敗的인生活이냐!그리고 아직도 心身이健全한 너의들이 그들紅毛人의부스러지를模倣한다함은 또 무슨 미친짓이냐? 나는 꾸짓는 어른들의모습을 想像할수잇습니다。그러나 文化의길은 그原型에잇서 하나바게업다。그리고 조흐실튼 文化의길을 밟는者반듯이 知性의 發展途上의 모든階段을 거치지안흘수업다고 나는스스로 서글퍼 하엿습니다。

이새는 移動警察이업는지 汽車에선 한번도 渡航證明書를 使用치안헛습니다。그代身 下關에내려서 停車場을나오기前에 綿密한檢査를 바덧습니다 質問이 끗난뒤에 所持品檢査에 冊이라곤 단한卷『背德者』가 튀여나왓습니다。

『이건 무슨冊인가?』

『小說입니다』

『背德者라니 道德을 背叛한者를 꾸지즌冊인가?』

『네 그럿습니다』

『이 지ー드라는사람은 基督教信者인가?』

『네 現代에보기드문 篤信者입니다』

이래서 나는 上陸第一步에 明朗한 印象을 갓게되엿습니다。지ー드의 餘德이라할가요?

主催 朝鮮日報社

第三回 全朝鮮男女音樂콩쿨

開催期日 九月下旬 申請期日 九月五日까지

曲目 二曲을演奏하되 一曲은本會指定曲을取하고一曲은隨意로함

【聲樂】 DER WANDERER (獨唱者)ー슈벨트

【피아노】 IMPROMPTU(即興曲)NO.4(作品九〇)ー슈벨트

【바이올린】 CONCERTO (協奏曲)NO.6(B FLAT)第一樂章ー로ー데

參加資格 全朝鮮男女로하되聲樂은滿十五歲以上

申請規定 申請金二圓과伴奏料一圓을申請書와함께本社庶務部로交附함 (但한번申請한뒤에는申請金을一切返還치아니함)

表彰 入賞된분에게는本社로부터콩쿨賞金을授與함

審査委員 金永煥 洪蘭坡 朴慶浩 玄濟明 桂貞植 金元福 鄭勳謨 朴泰俊 【無順】

女流作家의地位 (四)

—特히作家以前에對하야—

任淳得

이에서 婦人의 歷史的 社會的 不幸은 始作되엿다 人類의歷史는 不斷히 發展의길을 걸엇다 그러나 우리들婦人은 女子이기때문에 依然히그惡한 運命을 짊어지고 社會發展의 뒤를짊질 끄을려갓다。勿論 社會各段階에 相應한 副次的衣裳을입은채로。

人類는 다만 內在한 性的差異에만 끄치지아니하고 生活運命ー存在의內容과 形式에잇서서또 感情 性格 心理ー存在의內面的觀靜運動에잇서서 마치 各各別個의 法則과 異質을 가진것처럼 男女에로 分化되엿다。

眞正한人間의解放은 婦人이解放되는것 婦人이 人間에로 復歸하는것으로써 完成된다。그러기에 우리는 이完成의 豐富한展望할수잇스면서 社會的陣痛을괴로워하고잇다。

여기에서 婦人作家라면 特殊한存在는 가장 重要한意義를가지고 文學ー文化우에 登場하게된다。그것은 마티 階級社會에서 그終焉을 擔當할階級이 가장 特殊한存在性으로써 歷史우에 登場하는것처럼。그리고 階級이 이제는階級이기를 廢하는것처럼 婦人作家이기를 揚棄하기위하야。

이까닭으로 우리의狀況에應하야우리의 婦人作家는 우리文學의共働者이다。이까닭으로 婦人作家에關한 모든文學的課題는 가장 緊切한 當面의問題이다。

文學은 文化이다。그러므로文學에잇서서의 婦人의役割과 活動은 文化에잇서서의 婦人問題에 强烈하게 積極的으로 作用하는것이다。

近年부터 느러서數만흔사람들이作家되기를願望하는現象은 다아는바이다 이것은기뻔일인同時에슬픈現象인것가티생각이된다 그것이現在의 우리文學의 主觀的客觀的인 마이너스의部分에 熱情과誠實을가진 훌륭스로서의量의 增大라면 우리는 未久에肯定的인幸福을 가질수잇슬것이다萬一그것이 어느頹落의殘片들이文學이라는 重要한事業을 그릇評價하므로써、安易한 氣分으로諸多의口實과함께 降積하야서된量의 增大라면 文學은 依然히꺼칠하게 말려 갈것이다『예전에 巷間에 떠돈다고 드를때學한다는사람수효가 더만타』하는이러한觀察속에는 실상 우리의文學의 成長을위하야 悲觀的인意料가 숨어잇는것갓다

아무러튼 우리는 이量的增大에 놀랠것은업다

우리는 等閑에부칠일은 하나도 갓지안헛으면서도 等閑에부처서는 정말아니될 數多의 課題를 너무나 等閑히 감어두엇다。그中의하나가 이數만흔 文學志望者들을 如何히 健康한文學運動ー우리文學의建設發展속에 攝取할까하는것이다。

西洋에서는 中世紀부터 成育된 文學의歷史와傳統이 우리에서는 겨우 最近 四半世紀에서박게 볼수업다。그러므로 우리웽스피어 레씽푸ー쉬킨等의文學이 各各 伊、英、獨、露의文學에만 歷史的 傳統的意義를 갓는것만이아니고 나날이 幅과기피를 더하여가는現代文化의 世界性은 그들을 우리의文學에까지 必然하고 重要한意義、先代的遺產으로 베푸는것이지만 그럼에도不拘하고 우리의 歷史的社會生理와言語로서 形成되는우리의獨特한文學은 그들로부러의傳統과 史的意義를 그냥繼承되여질수는업는것이다

이까닭으로 우리는 우리文學獨自의 創設期를 갓는것이고그리고 아직것 그創設의일은 完成되지못하엿다。

왜그러냐하면ー

『나는 生徒時代 作文을잘지엇다』나는어려서부터 文學書類를사랑하고 조아하엿다『동무들이나의단순한 이야기에서도 文學的 센스가 豊富하다고말한다』ー例하면 이러한 數만흔『나』들이、그냥그대로써 文學에 달겨든다。

文學이 人民의것 人民의 허물업는 벗이면벗일수록、文學이구지못되다는 바벨塔안에것이 아니면아닐수록、文學은 一生의 事業이될것이며、單純하고 不用意한理由아래에서 揶揄여서는 아니되는것이다、그러므로 우리의文學志望者에게는、다른나라에서보다 더만히 文學以前의問題가强烈히 問題되여야하며 따라서우리는 아직도 우리文學創設의事業을 完了하지못한것이다。다른나라에도勿論 이땅에서보는바와가튼 單純輕率한 不用意한文學志願者를 볼수잇겟지만 거기에서는 文學에들어가는門은『狹窄한門』이고、우리에게서 보는바와가티 넓은門이 함부로 열려저잇지안키때문에、事情이다른것이다。

우리는 이것을 結果로부터歸納하야보면 더確實하다。ー우리의文壇에는 作家(評論家)의 破廉恥 無智 頹劣 傲慢 卑屈 阿諛 怯懦 大言壯談 虛言 誹謗……等等이 그다지 사람들을 괴로피는일업시 行하야지고잇다。이것은 外的인方向에서의命令이아니고 지극히 創作의倫落ー內的인誠實의소리에 귀기우리지안는데에서 생기는것이다。文化人으로서의 自覺이 正當하게 作家의內部에 日常生活面에잇서서뿐아니라 낫낫치 感性知性의 움직임에잇서서 가저진다면 이러한作家의存在는 잇서질수업섯슬것이다。即 그作家의惡德을 저즐은것을 意味한다。그리하야 이땅에잇서서는 文學以前의 德性的作家만이 그 惡德을 저즐은것을 意味한다。

그리하야 이땅에잇서서는 文學에의門은 함부로 훨석 열려진門 그리고 그안흔 雜草가 욱어진솜때맛!

漢詩

落花 押春

桐崗 考選

佳作之一之三

坡州郡交河面堂下里 黃軒柱

剩水殘山暗送春
飛花片片點衣頻
依然昨日迷園蝶
忽爾今朝委路塵
富貴薰天如覺夢
飄零滿地倍傷神
韶光不與吾相待
由此人生白髮新

暗◇夜……(詩)

汸崑崗

어둠이 망난이처럼
왼누리를 집어삼켯도다!

바눌한개만 떨궈도
벼락처럼 귀창을흔들 靜寂속에
두쌍의 눈알은 올뱀이갓다!

날어드는 개똥불도
등불처럼 우리를 놀려주도다!
바삭대는 나무입마저
소낙비처럼 우리를 조롱하도다!
어둠과握手한 밤의亡靈들이
히히히!코웃슴치며 내닷는도다!

소리도 모습도 업는것을
듯고 보는 귀와눈ーー
귀는 바람먹은 문풍지로다!
눈은 주린 고양이눈알이로다!

오!
귀가 톳는소리、
눈이 보는것、

아무것도 업는것을 듯고보는것은
어머니에게 도깨비이야기를 듯고자란탓인가?
나의 파로ー마、너는 알리라!
어데서 우는 쇠북이야?
아……그소리마저 비웃는가?

東京新劇界의概況 (中)

金承久

다음 日本新劇은 現在 어떠한方向과 大衆的基礎를가젓나를보자。勿論 前記와가티 社會發展의 歷史的必然性에 忠實하고가장 進步性잇는 良心的演劇의創造로하여금 大衆과 손을잡자는것이 그의方向이다。그러나 新劇을 보고 그맛을알만한大衆은그範圍가 아직 狹小하고 舞臺를 보는層의 大部分은 歌舞伎新派 그럿치안호면『무ー란루ー쥬』의 半裸體舞踊『에노ー켄(榎本健一의笑劇團體)』一座의 提供하는 安易한 우슴으로 慰安과 滿足을 늣끼고잇슬따름이다。그럼으로 現在 新劇大衆은『푸롯트』時代에 보든 勞働者層은 드를고 知識階級(學生、所謂演劇愛好家)들이 大部分을 占領하고잇다。三十餘年의 歷史를가진 日本의新劇이 이가티 아직 大衆的基礎를 갓지못하고 또 大衆은 아직까지 封建時代 냄새가물신거리는 歌舞伎、新派의 달콤한 人情悲劇 그럿치안호면世紀末的現象인『무ー란루ー쥬』에노〇 常識的인 戀愛와 安易한눈물을 짜내는『스크린ー』만을바라보고잇슬까?

이가튼 條件(以上觀客問題外에 一般興行資本에서 獨立한또는孤立)經濟的條件)을 가짐에不拘하고 新築地 新協兩劇團은强固하고 整備되여잇슬을 가지고굿센步調로 걸어나가고잇다 이네들의 全勞力은 劇藝術自體의問題보다도 大衆(觀客)을 어떠케 獲得할가하는 即 新劇大衆化問題로 傾注되고잇다。

一九三六年九月 끌키ー追悼公演때의 新築地 新協兩劇團의共同公演은 新築地十五回(에올ー푸루이숑)、新協十八回(밤酒場)의 計三十三回公演에 動員된觀客은一萬二千三百十八人으로 日本新劇史(築地小劇場)上에 最高記錄이라한다。이때부터 新劇大衆化問題는 어느曙光을보게되고 新協劇團이 今年四月에이르러 처음으로 大劇場進出(新宿第一劇場定員二千名가량)을하야 大成功으로 只今까지의 狹小한 觀客網을부시고 歌舞伎、新派의觀客에게 新劇냄새와 맛을 뵈게되엇다。이번의 新協의大劇場公演(春愁ー베데킨드作、科學追放記ー藤森成吉作)은 松竹映畵와의 提携公演(經濟的으로만)이엇스나 이成功으로 松竹에서는 이만하면以後로도 新劇團體와 經濟的 或은技術的提携를 얘기지안켓다고聲明하고잇다。歌舞伎、新派觀客들도 이만하면 新劇도 볼만하다고 異口同聲으로絶讚하며 이에呼應하야 松竹에서는 오는七月末부터 八月中旬까지 十五日間을 新築地와 技術的 經濟的으로提携하야 新宿第一劇場에서長期公演을한다한다。이번엔 松竹監督衣笠貞之助氏가 演出을擔當한다하니 그目錄은映畵와 演劇을綜合한 所謂 連鎖劇이라하며 新協劇團이 三日間公演에對하야 이번新築地劇團은 十五日間의 長期公演이라하니 新劇大衆化에 큰期待일것이다。

이만치 말해두고 다음 名劇團을 좀들러보자ー新協、新築地는 大綱 以上말한바와갓고 前者는 五十八名의 座員、後者는四十九名의座員을가지고잇다。新協에는 演出者로 村山知義 杉本良吉等이잇고 村山知義는 新協뿐아니라 日本新劇의 理論的實際的指導者이다 新協의 幹事長으로 日本新劇의元老格인秋田雨雀氏가잇다。其他劇作家久板榮二郎 演技者瀧澤修 三島雅夫 小澤榮等이잇다 安英一 許達의두氏가演出 企劃部에서 活動하고잇다新築地는 演出者로 千田是也、山川幸世、劇作家佐佐木孝丸、八木隆一郎、演技者 丸山定夫、薄田研二、永田靖、山本安英等이잇다。

이두劇團에서는 演劇研究所를設置하고 新人養成에 만흔힘을傾注하고잇다。

이兩劇團에 準하는것으로 築地座、創作座가잇스나 前者는解散狀態에잇고 後者亦活動이沈滯되고잇다。그原因은 이두劇團이多少 藝術派的傾向을갓고 組織에 잇서서도 民主的要素가 缺略된 탓인가한다。何如間 이것은 所謂藝術派에對한 大衆의關心의稀薄과 不滿足에서 오는것이고 그代身 進步的演劇에對한關心이 노파진現象이다。

漢詩募集

題 芳草

押 生

(限七月二十日)

紙上顧問

【問】 東京에 ナウカ社書店이잇는대 그住所를下敎하여주심을敬要합니다 (K生)

【答】 이전에는 神田區神保町에 잇섯는데 지금은업서젓습니다 (係)

【問】 鑛物을 一見識別하도록圖解或은 詳說한冊子가잇스면 알여주시오 馬山 一讀者

【答】 金聖浩著인 鑛山經營法을 보시오 漢城圖書株式會社에서 發賣합니다(係)

【問】 先生님 朝鮮內將來에希望이잇는 聖經學校나 聖經學院이 有하오면 住所와學校이름을 가라켜주시요

저는 朝鮮안에서 發行하는文藝雜誌를보라하는데 밋웁직한雜誌이름과 住所를下敎하여주시요 그리고 一部에갑은얼마며 振替口座番號를 가라켜주시요 黃海道長淵郡龍淵面龍淵里 安永昌

【答】 京城府西大門町에 皮漁善聖經學院이잇습니다 純文藝雜誌로는『朝鮮文學』이라는것이잇는데 市內各書店에서 팝니다 (係)

【問】 家庭婦人의 適合한雜誌가 有하옵거든 書店名及住所를下敎하여주시요 和歌山 一讀者

【答】 婦人雜誌로는 本社出版部에서 發行하는『女性』이란雜誌가잇습니다

【問】 本人은 漢文(漢文和解)을 修了코저하와 適當한書籍을求하는中이오니 適當한書籍의販賣處를 指示하여주심을 切望하나이다 鐵原 一讀者

【答】 漢文大成이란冊이잇습니다 東京市神田區神保町 巖松堂書店으로 注文해보시요 (係)

【問】 左記것을 仔細히下敎하야주십시요

一、醫生試驗制度는 昭和몃年度까지남아잇습니까

一、醫師試驗과年齡에對하야 黃海道松禾郡雲遊面 志願生

【答】 昭和十五年度까지입니다。年齡은 無制限입니다(係)

【問】 中國三民主義와 三中全會講話를 詳細한意味로 解釋하야주옵시기를 仰望하나이다

【答】 三民主義라 하는것은 中國國民黨의 創始者故孫文氏의建國方略을 敍述한 原理이니 民生 民權 民族의三民主義입니다 三中全會는 國民黨中央執行委員第三次會議를말함 (係)

【問】 小生朝鮮文速記術을 研究코저 하옵는바 創案者는 누구이오며 朝鮮內通信敎授機關의有無及그에對한 參考書籍等 否仔細알울 下敎하여주압소서 (一讀者)

【答】 아직 이러타고할만한 創案도업스며 또한 通信敎授機關도업습니다 (係)

【問】 甲이 自己所有土地에 常設劇場을 新築코자하야 警察當局의 認可를 得하엿습니다 劇場基地周圍隣近地에 居住하는 乙丙、丁等은 劇場新築에 反對하엿습니다 乙、丙、丁等은 火災危險、喧騷等을 理由로하야 甲에게 損害賠償請求 權利金請求를 할수잇슬는지? 그方法如何 (慶北 一讀者)

【答】 그러한理由로 反對를한다면 警察署에 嘆願은 할수잇스나 直接 甲에게對해서 損害賠償이나 權利金가튼것을請求할수가 업습니다。(係)

【問】 朝鮮辯護士試驗은 廢止되엿습니까 아직도잇습니까? 잇스면 昭和몃年까지 施行합니까 試驗科目과 受驗에 必要한 書類를 仔細히 알려주시기를 바랍니다 受驗日字는 每年 어느때쯤됩니까?

【答】 아직은잇습니다。昭和十五年度까지는잇습니다。試驗科目은 民法、刑法、憲法、民刑訴訟、商法、國際私法、經濟等입니다。受驗日字는 大槪 八月中인데 詳細한것은 官報로 發表됩니다。

【問】 一般法律에關한書籍及雜誌 二、戶籍書式에關한 書籍及雜誌 三、官公署에 關行하는各種契約書式에 關한書籍及雜誌 右三件에 關한 書籍及雜誌等發行所及定價等을 速速히 紙上으로 下敎하야주시요 (愛讀者)

【答】 市內黃金町에 잇는 朝鮮地方行政學會로 問議하시오 (係)

【問】 一、歌詞를專攻하야 將來에生活問題를解決할수잇슬가요 二、歌詞를 레코ー드에吹込하라면 어떠한手續을밟으며 一枚吹込料金은 얼마인가요 三、歌詞作法 初學者의適要한冊名과住所等을 明敎하야주시오 欲知生

【答】 保證하기 어렵습니다。레코ー드會社文藝部에서 採擇하게됩니다。吹込料金은一定하지안습니다。그러한冊은업습니다。(係)

【問】 一、朝鮮辯護士豫備試驗에 合格하오면 그資格을 언제까지든지 本試驗칠때까지 保留하여줍니까?그리고 身體檢査는 豫備試驗을施行할때에 하게됨니까 또는 本試驗때 施行합니까?奔忙하신中 未安하오나 紙上으로下示하여주시면 幸甚千萬이겟습니다。 慶南河東 一讀者

【答】 豫備試驗에 合格이되엿서도 本試驗에 떠러지면 그이듬해에 亦是 또새로처야합니다。身體檢査라는것은 따로업습니다。(係)

【問】 小生은 아직 十六歲된少年이요 蹴球運動을매우趣味가잇서 將來運動家가되리라고 熱心히蹴球하오 그러데蹴球運動에對한 蹴球術과 規則을써 노흔冊이잇습니까 普校卒業程度에보고알만한冊을 求하오니 단단히아르켜주기를바래고 바라나이다 馬山 一問生

【答】 蹴球規則은 大阪朝日新聞社에서 發行한 運動年鑑을보시오 蹴球術은 著書로된것이업습니다。(係)

◎高級大衆向 鬼三枚底本革靴

無代進呈 (比ノ靴一足ニ付高級シャーフペンシル一本進呈)

本品は耐久本位にて牛厚革三枚重ね甲は上等の牛厚皮にて最新式機械にて丈夫向調製品

編上靴 四圓二十錢

短靴 三圓九十錢

足袋の文數をお知らせ下さい

◎高級紳士向 鋲付 三ツ鋲短靴 四圓八十錢

禮式本革靴

無代進呈 (比ノ靴一足ニ付高級シャーフペンシル一本進呈)

本品は高級品なれば原料は極上等牛ボックス皮の特別品を使用し仕立は誂品級に調製

最新流行ダブル鋲付短靴 五圓八十錢

四ツ鋲深靴 五圓九十錢

◎堅牢無比 青年訓練用靴

本革編上靴 A品一足 三圓八十錢

本品は訓練用靴にして甲部は極上等の黒牛皮にて底は金鋲數十個を打込み踵と爪先には蹄鐵金具を打込み耐久力は極丈夫向

無代進呈 (比ノ靴一足ニ付高級シャーフペンシル一本進呈)

訓練編上靴 特品 四圓十錢

◎高級紳士向 フレンチ型 四圓六十錢

本革靴 編上靴

本品は最新流行紳士型甲部は極上等の黒牛ボックス皮にて底は一枚革

無代進呈 (比ノ靴一足ニ付高級シャーフペンシル一本進呈)

足袋の文數を御知らせ下さい

鬼三枚底 同値

フル型 同値

註文入念仕立 フレンチ短靴 四圓二十錢

◎軍隊拂下 改造編上靴 (中古改造品)

陸軍改造編上靴 (茶利革) A品一足 二圓三十錢 特品一足 二圓七十錢

新品軍隊式編上靴 茶利革 三圓二十錢

新製品海軍式陸戰隊型用黒編上靴 三圓二十錢

◎海軍拂下陸戰隊用 黒革編上靴 A品 二圓五十錢 特品 二圓八十錢

新品ノ軍隊拂下ヘ中古編上靴ヲ改造加工シ本半張革踵革逸鋲ヲ打込ミ堅牢無比實用品

◎海軍式水兵短靴 (新製品) 黒革 二圓九十錢 茶利革 二圓九十錢

◎海軍拂下 水兵黒革短靴 (中古改造) A品 二圓四十錢

本品ハ海軍ノ拂下水兵短靴ヲ改造加工シタル中古品ニテ底ハ新牛張革ヲ打チ丈夫向品

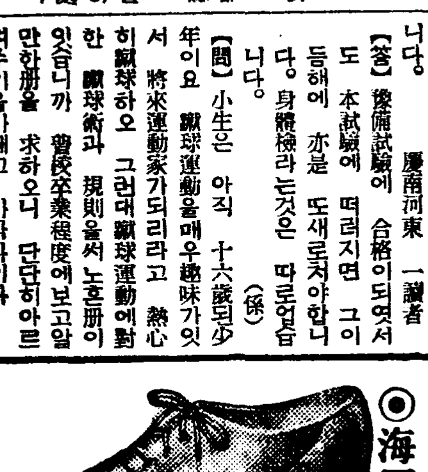

名古屋市東區清水町局前

卸問屋 松山合名會社

電話東六二一二九番 振替名古屋一一五一一番

▣暴風雨▣ 지난뒤 ▣▣ 은 終林의 映畵從業員스트라익은 從業員側의 勝利로 돌아가서 지금 解決되엿거니와 이사진은 그當時의 爭議風景을 如實히 나타내 고잇나。破壞된 스타디오의 化粧室에서 따라마운트의 마ー사・레이 가 웨스트모아의 致靑 린・보아ー스와 무엇을 이야기하고잇나

中國映畵界의 近況 (中)

明星公司의 進出

—映畵雜誌는 低俗—

映畵雜誌

中國의映畵雜誌는 一般的으로 그水準이대단히 幼稚하다 이것은 何必映畵雜誌에만 局限된것이아니라 一般出版物이 모두 그러한것이며 內容에잇서서는 그저作品紹介와 꺼십類로 채워저 잇나。이보다는 新聞映畵欄이 훨신進步된境地를것고잇다。批評紹介는勿論外國의 映畵理論이飜譯되여서 各新聞의 主要한紙面이 채워저 잇다。더욱놀라운것은 新聞廣告에잇서서 映畵廣告가 큰部分을 占領하고잇는것이다 中國의大新聞인 申報나 新聞報의廣告欄을 살펴보면 每日平均 四페이지以上의 映畵廣告가실리게된다。이것은 다른나라에서는 絶對로 보지못하는現狀이다。映畵雜誌는 一九二二年에發行된 影戲雜誌라는것이 最初엿스며 이뒤에 해를따라서 增加하얏다。種類는綜合的인것과 各映畵會社의 機關紙等의두種類가잇는데 주장 上海等地에서 發刊되고잇다。

現在 그主要한것을들면『電聲』『明星』『新藝華』『聯華』『電影畵報』『戲劇與電影』『影迷週報』『時代電影』『電影新聞』等이잇다 모두 低級한것으로서 定價는 五錢으로 三十錢內外의것이다

最近의代表的作品

中國映畵가 世界的舞臺에나가기시작한것은 一九三四年모스코바에서열린映畵祭에서 聯華公司의『漁光曲』이 選外佳作으로 入選되든때부터이엿다。그前에도 勿論外國에輸出되지 안흔바는아니지만 問題되지안헛든것이다

그리하야 世界에對한 中國映畵의存在를 宣揚하기는 實로 이것이처음이엿섯다。「漁光曲」이 世界映畵에 대뷔하자國內의映畵作者에게 커다란刺戟을 주엇다 그리하야 작고作品이出現하게되엿스니 一九三五年에『新女性』『時勢英雄』이發表되고 一九三六年에는 最高水準에到達하엿다는『迷途羔羊』이 製作되엿다。이러한大作들은 世界市場에 나아가서도 遜色이업슬뿐더러 一流作品을堂堂히對抗할만큼 조흔作品들이엿섯다。이러한作品을 製作한會社는 明星・新華・藝華・聯華等의 監督은 모두 世界的一流映畵人으로 認定밧고잇다。

現在製作하고잇는 明星公司 新華公司 聯華公司 藝華公司 天一公司等의 各社의昨年度製作數量을드러보면

明星公司 十一個 聯華公司六個 新華公司 六個 藝華公司 八個 天一公司 五個 等이다。이外에 群小會社에서 一年 二十個의 製作이잇스며昨年에 第一만히 活動한會社는 明星公司다。이會社는中國에서 第一오래된映畵會社로서 從來에는卑俗한作品만을發表하고胡蝶이라는 女優를看板으로내세워서 이女子의主演만을자랑해왓다。그러나 時勢가變하야이러케해서는 안되겟다고昨年六月에資本을增資하고 第一第二의스타디오를建設하며 第一스타디오에는明星在來의俳優 第二스타디오에는 他社의 人氣俳優를 빼내여다가 盛히 製作하얏는데 第二스타디오에는 主로藝術作品 第一스타디오에는 大衆作品을 내기로되여잇다。이効果는當場에 나타낫다 應雲衛는 袁牧之 陳波兒等의舞臺名優를써서 『生死同志』를 發表하고 歐陽豫倩은『淸明時節』이란 大作을내엿다。昨年度에잇서서이外에 明星公司의 大作은『兄弟行』『新舊上海』等이잇는데 모두相當한作品들이며 더욱『新舊上海』는 上海를 中心삼은 時代의相剋性을完全히 드러낸데잇서서 成功하얏다 이會社의作品은社長兼프로듀ー서의張石川의만네리즘을벗고 리人材를 求하야 克服시킨것은實業이엿다。그러나 第二스타디오는 近間에解散說이이슴은 아까운일이다 (續)

라디오

二日 (金曜)

◇午後六時 英語講座 (五의三) P・O・파ー킨스
◇同六時三〇分 兒童と先生の會話 李昌善 普通學校
一、金の鯉 (讀本卷七第二十三課) 四年生
二、子どもとたんぼぼ (讀本卷三第十二課) 二年生
◇同六時五五分 어린이新聞
◇同七時 夏期課外講話『昆虫採集』 趙福成
◇同八時 講演 여름과犯罪 辛泰嶽
◇同八時三〇分 流行歌
一、人間세ー커쓰(朴英鎬作詩、李龍俊作曲)(崔) 二、港口의스타일(朴英鎬作詩、李龍俊作曲)(合唱崔盧) 三、處女讀本(朴英鎬作詩、白波作曲)(盧) 四、나홀로울때(李瑞求作詩、柳一春作曲)(崔) 五、珊瑚피는故鄕(朴英鎬作詩、李龍俊作曲)(盧) 六、賞與金만라면(朴英鎬作詩、李龍俊作曲)(合唱崔盧) 崔南鏞 盧碧花
伴奏 DK管絃團

第一放送

◇同九時 伽倻琴散調와竝唱 一、散調 二、竝唱 가、중모리 나、자진모리 다、당학 二、俳唱 가、短歌 나、浿城歌 沈相健 杖鼓 韓成俊
◇午後〇時五分 (大) 琵琶
◇同六時 (城) 副業講座
◇同六時三〇分 (東) 이야기
◇同七時三〇分 (東) 管絃樂
◇同八時二〇分 (大) 漫才
◇同八時四〇分 (東) 箏曲
◇同九時 (大) 時事解說

三日 (土曜)

◇午前一一時一五分 衛生講演 어린이皮膚病 醫博 吳元錫
◇午後〇時〇五分 映畵物語 無敵艦隊 徐相弼
◇同六時三〇分(平)兒童劇『종달새』 平壤 방달회 指導 崔恩錫
◇同六時五五分 어린이新聞
◇同七時〇〇分 夏期課外講話 植物採集 梨花女高普 李德鳳
◇同八時 經濟解說 最近米國의 物價政策 延專 林炳赫
◇同八時卅分 漫談『여름나그네』 黃材景
◇同九時(東) 室內樂 一、不安 글링카作曲 二、배노래 오펜베하作曲 三、가봇트 마르티느作曲 四、사꾸라사꾸라 齊藤秀雄編曲 六、세레나ー데 로세리作曲 七、農民춤 하르트만作曲 하ー프 篠野靜江 플루ー트 岡村雅雄 첼로 齊藤秀雄
◇同一時二十分 女聲合唱 Y・M・C・A・合唱團 指揮及伴奏 高鳳京 一、執杖歌 二、平壤歌 三、小春香歌 四、제비歌 尹一模 朴英愛
◇同六時卅分 하ー모니카二重奏 一、軍隊行進曲…슈ー베르트作曲 二、船人의行列…宋一九作曲 三、舞曲「西班牙아가씨」…金坡園作曲 四、序曲「라당트의酋長」…보일듀作曲 金坡園 宋一九
◇同六時五十五分 修養講話 安寅植
◇唱劇調의밤◇
◇同八時 春香傳中 廣寒樓景槪 金如蘭
◇同八時四〇分 春香傳中 新官使道到任하는데 丁貞烈 鼓手 韓成俊
◇同一〇時 歌詞 一、春眠曲 二、길軍樂 金蕉紅 崔竹香 金永根 大笒 金一字 杖鼓

第一放送

◇午後零時五分(城) 三曲
◇同六時(城) 講演
◇同七時卅分(東) 講演
◇同八時(京) 背山踏
◇同八時一〇分(東) 小唄
◇同八時二〇分(名) 浪花節
◇同九時(東) 室內樂

四日 (日曜)

◇午後零時五十分 西道歌謠 一

第一放送

◇午後〇時五〇分 露西亞音樂
◇同一時二〇分 (東)講談
◇同六時三〇分 (歌)
◇同七時三〇分 (城)舞臺中繼 京城明治座
◇同八時五五分 (城)小唄
◇同九時〇五分 (東)新內

本社主催 將棋名手對局譜 (七十)

漢 李在鳳 楚先手 許鏞

◀百六十手圖▶

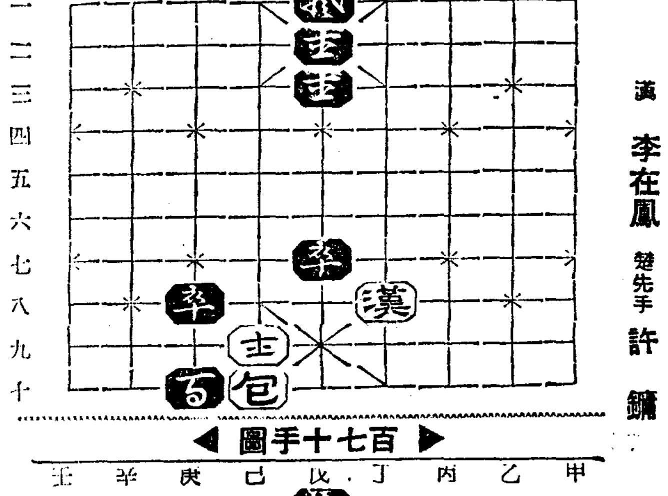

◀百七十手圖▶

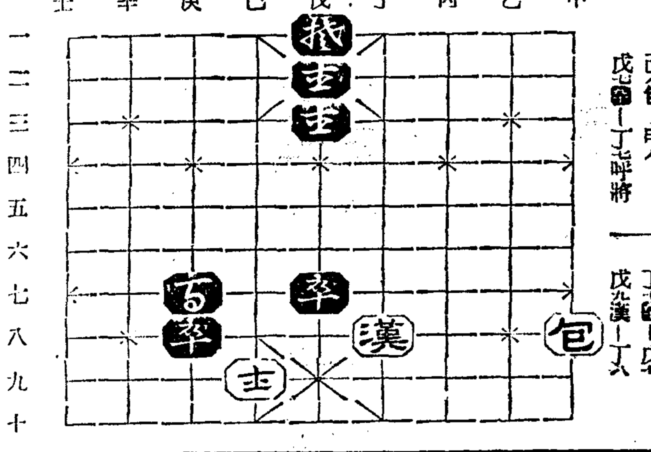

庚[illegible]—辛六 己包—己六 辛八[illegible]—壬六 己八包—甲八 戊[illegible]—丁七呼將
丁八漢—戊八 壬[illegible]—庚七呼將 戊八漢—戊九 丁[illegible]—戊七 戊九漢—丁八

本社主催 圍棋對局譜 (3)

白七段 廣瀨平治郎
黑二點置 任佑植

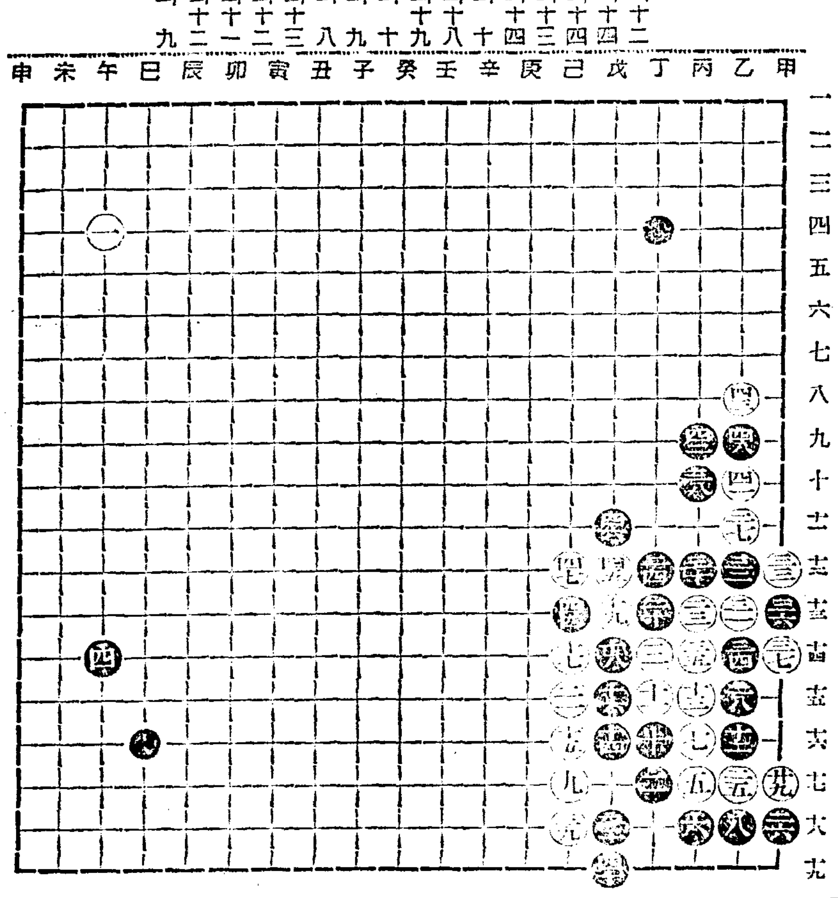

○ 甲의十二 ● 乙의十四 ○ 丙의十四 ● 甲의十三 ○ 甲의十四 ● 丙의十 ○ 己의十八 ● 戊의十九 ○ 乙의十 ● 丙의九 ○ 乙의八 ● 己의十三 ○ 戊의十二 ● 戊의十一 ○ 己의十二 ● 乙의九

觀戰記

黑이 乙의十四로 冲點을試함은 不實하다 甲의十六으로 觸하고 甲의十四로 置하면 來頭淸도 可期요 白에게怖心도 더況重할것이다 黑이己의十三으로 白을 斷치말고 戊의十一試着이 何如할까 白도千里獨道를 期成함은 雖日通國善手나 爲之不讓하노라

7月1日より15日まで 中元大賣出し
夜間營業六日より十五日まで
誰方にも喜ばれる 御贈答品百貨品揃
萬人向の商品券
普通商品券、砂糖券、ビール券、サイダー券、其の他お好みに依り美裝箱入とし調進申し上ます
お贈りになつて誰方樣も丁子屋の品とお喜び願へる呉服洋雜貨食料品等お進物に恰好のものを最もお廉い値段で各賣場に充實しました 地方よりの御用命は丁子屋通信販賣部をお利用下さい
京城南大門通 丁子屋

輕便洋服收納器と柱掛洋服收納器
輕便洋服收納器 (服掛三個付) 一個代金二圓九十錢 (一個小包送料九十三錢 二個小包送料一圓〇五錢)
一個宛ダンボール函入拔疊式 長三尺八寸

折疊寸法 長一尺八寸 巾一尺三寸 深三寸强
柱掛洋服收納器 (服掛一個付) 一個代金一圓八十錢
小包送料 一個六十七錢 二個九十三錢 三個一圓〇五錢
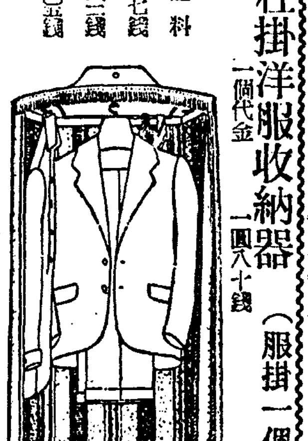
函入寸法 長一尺六寸 巾七寸 와이샤쓰等一切을 收納할수가잇는 折疊式一個宛ダンボール函入
名古屋市中區老松町 伊藤利商店 振替名古屋一〇三七七番 電話中三九九六番

朝鮮日報京城販賣所 電本(2)一五九七番

アメーバ赤痢 아메바
特効劑
腸內防腐止瀉劑 エンテロ・ヴィオフォルム 엔데로비오폴룸
殺菌、防腐、止瀉作用卓越한 비오포름「치바」에사파민을 配合하고 腸內에 잇서서 乳化를 促進하야 腸管內壁에均等히 作用해서 藥効를一層增大하는 것입니다 一日二乃至三錠의 分服에依하야 確實迅速히 効力을 發揮함 無味、無臭해서 副作用이업슴
아메바赤痢의治療及豫防에特効的作用이잇슴 其他急性慢性胃腸加答兒、腸結核의下痢、各種赤痢、疫痢、傳染性及寄生性腸疾患等의適劑로서世界各國의治療界에實用됨
定價 二十錠入 金一圓七十五錢 百錠入 金十一圓二十錢
文獻及說明書左記より郵呈
大阪市東區瓦町三和ビルデング 瑞西バーゼル化學工業會社日滿學術部
日本及滿洲國總代理店 發賣元 大阪 株式會社 武田長兵衛商店 (各地有名藥店百貨店藥品部に有り)
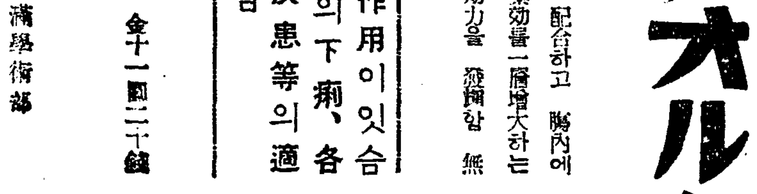

12—37

超强力殺虫劑 インピレス
蠅 南京虫 蚊 効力百パーセント
其他家庭の害虫一吹きで忽ち全滅す!!
菊牡丹かとり線香

四大世傳 韓氏膏藥
효력한시고약
萬病腫治 韓氏膏藥
종기와 부스럼 한시고약
手術치안코 安全治療 한시고약
韓氏膏藥
고되지도 곪지도 않는 한시고약
世界第一高의 會社에서 만드는 韓氏膏藥
項腫에 乳腫 창등에 김이불거진데에 痔疾 連珠瘡 外 一切腫氣에 特効한 韓氏膏藥
登錄商標
平壤・本舖 中城韓藥局

七月一日낮부터 開演午後一時半 七時半
劇團 靑春座 凱旋公演 第一週 ▲上演劇本▼ 林仙圭作
悲劇『彷徨하는靑春들』四幕五場
喜劇『호ー로・스윗호ー므』一幕
◇七月一日부터三日間公開 每日晝夜二回낮一時 밤八時始映 大衆料金 階上十五錢階下十錢均一
東洋劇場

往十里町 光武劇場
大史活劇 보사부루 케리、쿠ー파主演
▲朝鮮키네마聯合映畵 朝鮮映畵『젊은이의노래』 羅雄、金靜淑、尹逢春 共演
▲平壤시네마特作映畵 朝鮮映畵 椿姬 鄭基鐸、金一松 主演
◇六月三十日부터三日間!! 每日晝夜二回上映낮一時밤七時半始映 大衆料金階上二十錢階下十錢均一
◇파라마운트社超大作全發聲日本版 西部大活劇 叢林의絶叫
◇マキノ超大作全發聲版!! 時代劇 加賀見山 監督…根岸東一郞 主演…原駒子 松浦築枝 特別出演 マキノ智子
◇マキノトーキ超大作全發聲映畵 喜活劇 二階の花嫁

監督…久保爲義氏 主演…田村邦男、島津勝二
桃花劇場 電(龍)一二三三番

全鮮第一封切 黃金座
六月二十八日より七月四日まで

大作	國際ニユース	11・20	2・10	6・40
現代劇	悅ちやん		2・50	7・10
マンガ	イロイロ	12・10	4・30	9・00
時代劇	修羅山彥 後篇	12・40	5・00	9・20

各等全部 大人50錢 學生小人30錢 小學生30錢

◇六月三十日부터特別三日間 土曜日・祭祝日은晝夜三回 낮十二時부터 밤六時까지續映 料金階上三十錢階下二十錢均一
◇파라마운트社二十五週年記念超大作全發聲日本版 開拓事鬪活劇 平原兒 巨匠 세실B데밀氏監督作品 名優 케ー쿠ー파ー氏主演
マキノトーキ株式會社全發聲映畵 時代名活劇 決戰荒神山 監督…牧陶六 主演…澤村國太郞、大內若菊
次週‖鐵人對巨人、寶石과女賊
京城新富町 電(本)五六七七番 新富座

中部版

契約更新期압두고 小作調停事務協議

小作事務擔當屬、高等係主任、判事、小作官等

京畿道各府郡에서順次會合

農地令의再檢討

오는시월농지령(農地令)실시후 최초의계약변경기를 압두고이일오전아홉시부터경기도회의실에서 경성지방법원관내의 각군소작사무담당의 속(屬)과 각경찰서고등계주임이십여명이법원의 판사와 경기도의 소작관(小作官)과 함께출석하야 소작조정사무 협의회(小作調停事務協議會)를 열엇다 협의사항은

一、농지령(農地令)과소작관계법령의 질의응답과
一、소작위원회(小作委員會)의권해(勸解)사건의 처리에 관한 것과
一、부군(府郡) 소작 위원회와 관계재판소 상호간의 협의와 희망등이다

그러고 이협의회는 계속하야 오일에는이천(仁川) 칠일에는수원(水原) 구일에는개성(開城)에서 각법원지청관내관계자를소집하야 열게될터이다

兩大試合開催 仁川體育會主催

【仁川】인천체육회에서는 오는사일을기하야 양대시합을개최키로하얏다는데 오전십시부터는 공설"그라운드"에서 룡산(龍山)철도대 인천구락부축구전이잇고 동일오후부터는 인상(仁商)"코트"에서 기청(基靑)구락부대인천구락부정구전이 잇다는바 관중은무료라한다

四大項目을討議 仁川商工會議所에서

【仁川】인천부의필요상대할만큼 비약적발전을 하고 잇는현상은 날로 각관공서의 사무가 번잡하야 문자그대로의 대분망중에 잇다 이제 인천상공회의소에서 이일오후삼시부터 무역 인천으로서가장 적절한사대문제를 토의키로 하얏다

一、貿易振興座談會開催
一、水仁鐵道祝賀會에關하件
一、朝鮮商議出席員報告
一、陳情要望事報告

仁川府勢振興會 六日에總會開催

【仁川】인천부세진흥회에서는대정십사년에 축항확장기성회(築港擴張期成會)가 창립한후 소화이년에 그명칭을 부세진흥회로 개칭하고 당시미두취인소(米豆取引所)이전 반대운동을 위시하야 십여개의대공장유치와 경인도로 개수법원지청의 부활대축항속조운동 수인(水仁)철도등동회에서 활약한부문은 열거하기어려울만큼 파다하야 대인천에대하야는 만흔공헌이잇다 이제오는륙일오후륙시부터 총회를개최키로하얏다한다

一、十一年度事業及決算報告
二、新年度事業計劃其他의件

昇格된江華合一校 開校式盛大擧行 지난卅日同校講堂에서

【江華】기보=강화합일학교(江華合一學校)는 지난오월이십이일부터 보통학교로 승격인가가나왓다 함은 기보한바이어니와동교에서는 지난삼십일 오전구시반부터 동교강당에서 성대한개교식을 거행하얏든바 장내는래빈으로 만당되여 근일보기드문성황이엿다 래빈측으로는 동아일보사장 백관수씨의 축사를비롯하야 이십여 명사의 의미심장한축사가 잇섯고 백여통의축전이 잇슨후 계속하야 동교동창회주최의 은사표창식과 장학자금 수여식으로 식을 마친후 이여오후다섯시부터 부내영춘관(迎春館)에서 동교리사회(理事會)주최의 자축연이잇서 십이분의화담이잇고 무사히 식을맛치엿다

江華에도毒蛾

작년여름에 노랑나비(黃蛾)가 습래하야 일대소동을 일으키엿슴은당시 보도한바이어니와 금년에도황아의 대군이 습래하야 시민을 괴롭히는바 작년에피해를입은관계로 금년에는미리 예방하고잇스나 도모지밤이 되면 불을키고 잇슬수가업서서 일대두통을 알코잇다고한다

恩師四氏를表彰 男女二名에는獎學金을授與 母校昇格記念事業으로 同窓會의主催로

【江華】별항보도와 가티강화합일보통학교동창회에서는 모교의승격기념사업으로 은사 김봉일(金奉一)고의진(高毅鎭) 김현호(金顯鎬)오합관(吳哈寬)등사씨를표창키위하야 모교개교식이끗나자 동회장금철씨(琴澈)가등단하야 의미심장한개회사가 잇슨후전기 네분의 략력이잇섯고 이어서 기념품증정이 끗나자 강화군수 박제승(朴齊昇)씨를필두로 래빈축사와 삼십칠년전 합일학교에 대한 회고담을 전기 표창을 바든 은사 김봉일씨와 고의진씨 두분이 번갈라가며말하엿는바 과연 백발이 성성한은사의 회고담은 합일학교의옛일을 새삼스럽게하야 일반의감명된바컷섯다하며 이여서 후배를양성하야 그압길을 도읍자는의미로 장학자금(獎學金)수여식이 잇섯는바 남자부오학년생에서 정영덕(鄭榮德)(一八)군과 녀자부오년생리남근(李南根)(一三)양이 각각 표창을 바덧는바 동교동창으로 말하면 가장 빈한한계급에잇는 회원으로 금번모교승격기념사업에잇서 우으로 은사를 생각하고 아래로 후배를 기른다는 이가튼 사업은 참으로 의미잇는 회합이엇다.

이여서 녀자부교실에서 은사와 또 예부터 모교에 관계가잇는 노인 삼십여분을 초청코다과회를 개최하얏다는바 이모임은 강화에 잇서서는 처음보는 성황을 일우엇다고한다

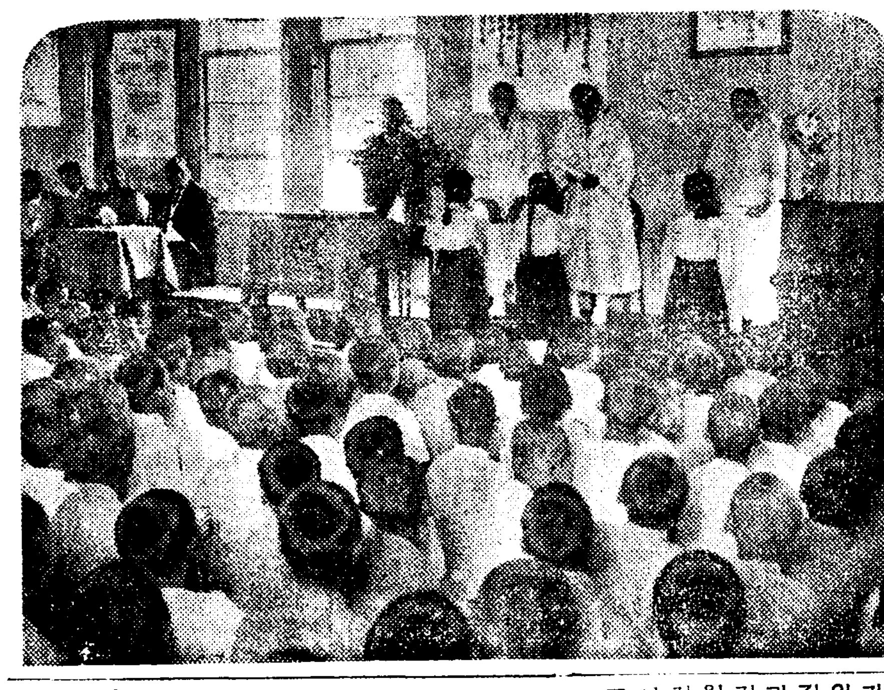

(사진은 四恩師에게 記念品을進呈하는 記念式、向하야 前列 右側 네분이 表彰밧는 恩師)

十六萬圓으로 仁川水道工事 物價高로計畫縮少

【仁川】인천부에서는 금년도예산에 통과한 부내각종수도공사는 주안(朱安)해저공사연장 일천이백미돌 송판정(松坂町)일천미돌 화정(花町)산업도로 일천삼백미돌의수도공사는 금년으로부터 삼개년계획으로십륙만원공사비에 착공중이든바 금년도에들어 의외의물가고와 철재가폭등으로 인하야 공사에일대지장을 일으키고잇서 금년중에는불가불득이한 공사만착공중이라는데 철물재료의 등귀로 공사예정은 다소축소되리라한다

平康文廟의壯擧

中等程度의講習所를新設 明倫堂을校舍로充用

【平康】관동명덕회 평강지부(關東明德會平康支部)에서는 관내보통학교졸업생이나 또한동등의학력을가지고도 상급학교에가지못하는 생도들을위하야 평강군문묘명륜당(明倫堂)을 교사(校舍)로엇게되여 명륜강습소(明倫講習所)를 창립하얏다는데 교사와 학교경영비는 유림에서 제공하기로되어 유림에서 년년히 공동경작하야 저축한돈 일천이백원과 또유교기금으로 매년이백원식 지출하기로되야 지난일일부터 개강코저 지난오월이십일에 제일학년신입생 입학시험을 치루엇는데 입학된신입생은 사십륙명이라고하며 강사는 경성경학원(京城經學院)을 우수한성적으로 졸업한 김봉진(金鳳振)씨라고 하며 교재는 고등과의것으로 산술 국어 한문 농업으로하고 그강습소에서는 생도의 편의를 돕고저 기숙사까지 신설하얏슴으로 평강사회의일반은 교육계를 위하야 이가튼쾌사업에 착수하는 평강문묘에 대하야 감사를마지안는동시에 칭찬이 자자하다고한다

큰흥정해놋코 廿五圓을騙取

【春川】눈업스면 코베어먹을세상! 대낫에 『구루마』까지끌고 상점을차저가 작으만치 백여원어치나 물건을해서 『구루마』에 실린후 현금이십오원을 강탈가티 편취해가지고 도망해버린근래에 보기드믄 사기사건이 지난십오일오전아홉시경 춘천읍내본정(春川邑本町)일정목 리봉춘어물상점(李奉春魚物商店)에 나히 삼십칠세가량 되여보이는 청년이 보기에도 어수룩한 촌사람에게 『구루마』를 끌려가지고 와서 자기는 춘천군동산면원창리(東山面原昌里)에사는 김한룡(金漢龍)인데 부친환갑에 쓸 어물과 과실을 사러왓다고하며 장기를 내노코 물건을흥정하엿는바 전기 리봉춘씨는 근래에보기드믄 큰흥정이라 깁버하야 일백이원삼십구전가격의 물건을 첩묵해서 구루마에 실어준후 구루마에 실어준후 동리사람에게파는 버러졋는데 대금을 춘천우편국(春川郵便局)에서 찻기로하엿다한다 이어우편국으로 갓다와서는 버산사람이 아즉오지안햇다속이고 고기를사서 구루마에 함께실어야할터이니 이십오원만돌려주면 상품대와 함께 계산하겟다함으로 주인리씨는 깜쪽가티속아 이십오원을 돌려주엇더니 그자는 두시간이되여도 도라오지 아니하야 그제야 의심하고 『구루마꾼』에게 물어보니 자기는 동내면학곡리(東內面鶴谷里)사는 김석종(金石鐘)인데 그날아츰에 일을하다가 그청년을맛나 품삯일원을주더니 『구루마』를끌고가자하야온것이라고 함으로 그제야 속은것을알고 경찰에서 고발하게되어 구루마꾼은 즉시 방면시키는동시에 구루마가 터사라진 괴한을체포하고자 수사를개시하고잇다

地方人事

▲吳永燮氏(江華合一普通學校長) 同校開校式終了人事次 本社江華支局來訪
▲康興錫氏(同校理事) 同上
▲吳哈寬氏(同校理事長) 靜養次지난一日三防에出發

頹落된江華公普 改築擴張猛運動

學齡兒童은만코收容力업서 關係者等一齊蹶起

【江華】강화공립보통학교는 경기도내에서 제일력사가 길고만큼 그건물에 잇서도 제일구식이여 교실의 협착은물론 아동보건문제로 보아서도 불비하고퇴락한것으로보아도 개축은시급을 요하는바이다 그교사는 명치사십일년시월에 삼교실을 짓고 이여서 대정구년십이월에 북교사 사교실을 증축하엿스며 이것도 시세에따라 날로느는 학령아동을 수용할수업게되는 형편이다 다시대정십이년 류월에 사교실을 증축하야 오날에 왓는바 현재에잇서는 매년 지원아동의 삼할미급을 수용함에 지나지안코 더욱교사가 구식이여서 한학급에 팔구십명식이나법규이외에 가진수단을 다하고잇는바 그나마 교사가 성하다면 별문제가 업거니와 기둥이썩은등 개와가 깨여저서 비가새는등 각일각으로 제이세국민의유일한 배움의전당(殿堂)이 이가티되여 어느때 불행을어 그 생명까지 빼앗길는지도 모를만치 위험을당하고 잇스므로 동교 교장 조달(趙達)씨는 후원회와 학무위원등을 력방코 이가튼 사정을 실지 보고하얏든바 동교 후원회와 학무위원간에 생각이 일치되여 이를 적극적으로 이번기회에 개축하야 학급은 이십개로하고 벽돌로 이층교사를 개축하자는의견이 통일되여 지난 삼십일 오후 이운동에 열쇠를 잡고잇는 부내면장 리태현(府內面長李泰鉉)씨를 후원회 회장김근호씨(金根鎬)와 학무위원 장길환(張吉煥)씨와 학교비위원최용희(崔龍熙)제씨가 방문하고 이문제를 적극적으로 실행방법에잇서의론하얏고 다시이여서 강화군수박제승(朴齊昇)씨를 력방하야 도비보조문제와 학교비에서 기채할방법등 장시간동안 의견을교환한바 강화군수도 이시급한문제를 완전히해결하겟다는 확고한의사를표하야 방문한위원들에게 일대힘을가하야주웟는바 과연 이문제가 제이세를 교육시키는 중대한교육전장건설문제라 아프로의해결될 서광이빗나리진행하기를 일반은 시간을다투어 고대하고잇다한다

(寫眞은 改築이時急한 江華公普校의 現校舍)

九割넘은移秧 旱魃로憂慮

始興郡의水稻作況

【永登浦】시흥군(始興郡)의수도작부총면적은 칠천오십오정부반으로 지난류월삼십일까지의 모내인면적은 륙천사백오십칠정륙반보 즉총면적에대한 구할일부오리의호성적으로 전년동기의오할륙리에비한다면 비상히조흔성적이나 근일한발이 계속되여 모처럼 모를내인논이 모든구렁이되고 보리베인뒤에 파종한것들도 이른바 그르비가오지안허서싹이나지안코 작고말러들어가서 만일 아프로일주일안으로 비가나리지안는다면 다른곡식으로대작할방침을 강구치안흐면아니되리라고 우려된다고한다

無惠澤의山間郡民엔 農糧의貸附도除外

回收策을前提로比較的裕餘者에게만貸付

江原道內에벌서五、七七八石

【春川】일반농가의 농량으로대부하야 기갈에서 우는농민을조금이라도 보조하여준다는 소위농량미(農糧米)의 대부는 사회사업을하야 일반농가로 하여금입쌀밥을 먹게하며 시장미가(米價)의 폭등을 방지하는 한수단으로 본부방침에 의하야 강원도(江原道)에서도 현재 대부고가 오천칠백칠십팔석으로 이십일개군중 산간군인 팔개군은아직도 이가튼시설이 업는데 그리유는 산간군에는 벼농사를하지못하는탓이라하며 회수는 매월수시로 할수잇다는데 회수성적도 구할오부이상의 조흔성적이라하며 시설잇는각군별 대부고를보면 다음과갓다

	石		石
春川	四〇〇.五	原州	八九三.〇
通川	五六六.九	橫城	四三七.四
高城	四一六.三	洪川	三[illegible]〇.〇
襄陽	六六三.五	華川	一〇三.五
江陵	三九〇.〇	鐵原	八六七.七
三陟	四一.〇	平康	三一.〇
蔚珍	一三三.〇	計	五、七七八.八

不良飮食業者嚴罰

【楊州】양주군시둔면가릉리(楊州郡柴屯面佳陵里)음식점에서 작부노릇을하는 한애자(韓愛子)(二一)주소미상한자와 백주에에로단한 행동을 하다가 지내가든순사에게 발각되여 엄벌을 당하얏슬뿐더러 그외에도 가릉리(佳陵里)음식업자 박경록(朴慶祿)박용순(朴容順)장귀복(張貴福)등세집도 무계출의 작부를 두어풍기를 문란케하는 혐의가 잇서 엄벌에 처하얏다한다 경찰당국의말을드른즉 읍(邑)소재지이외의 촌락에는 절대로 음식점에 고용녀를 두지못하게할방침임에도불구하고 고용녀를두어 농촌청년에게 밋치는영향이 적지안타하야 금후라도 경찰방침에위반이잇는자는 용서업시 엄벌에처하리라한다

도야지"健康診斷"

近畿地方에豚疫猖獗 肉食家에새로운恐怖

최근 여름철에 각종전염병이 만연하기 시작하는때를 당하야 더구나 음식물에 대단관심이되는터인데 경성시민이 상용하는 도야지고기에 대하야 최근경성제일도장(京城第一屠場)에서 갑작히 돈역(豚疫)이 만히발생케 되엿다 며칠동안에 십여머리의 돈역이발생되여 경기도위생과에서는 곳이대책을 세워서 각양돈농가에서 도야지의건강진단을 하도록하엿다

內服藥을먹어도 一週日後에發效

京城에赤痢患者續出

경성부내에서 발생한금년의적리(赤痢)환자는 지난오월 이십구일까지 일백이십사명이나되여작년의배나되는데 그환자들의조사해보건과 적리예방약을 먹지안코 걸린사람은 일백십칠명으로 총환자수의 구할오분에 해당하며 약을먹엇다는 사람이일곱명인데 발병전일에먹은 사람이두명 나흘전에먹은사람이 두명 일주일전에 먹은사람이두명 이십오일전에 복용한사람이 한명이엿다한다

그럼으로 예방약을 먹드라도 즉시에 효험이잇는것이 아니고 적어도 이삼주일지내야만 효험이잇는것이라한다

梨泰院씨름大會終幕

【京南】리태원방호단주최와 본사경남지국후원하에 제일회씨름대회는 지난이십일일부터 리태원압산 광장에서열리엿는데 결승전인 지난이십팔일은 아츰부터 불청불우하야 경기에다시업시 조혼날시이엿다 정각전부터 시내 시외에서 몰려드는 관중은 무려 수만에달하야 그야말로 인산인해를이루웟 더욱이경향각지에서 사계권위자들이 집중하야 철두철미하게 긴장한경기를보여주게되여 수만의관중을 열광케하엿다 정각이되자 대회의심판노춘봉(盧春奉)리계문(李桂文)양씨주심하에 순서대로번외전이시작되엿다 번외전에는 리태원역사신오천(申五千)군이우승하고 나종결승전에 이르러서는 청홍양군에 황소가튼력사들이영예의 패권을다투는 용호상박의 백열전은 최후일각까지 극도로 수만관중의 가슴을 조리게하다가 최후의 영예는 드듸여 송파역사 리점용(松坡力士李点用)군이 획득하얏다 동회심판리춘성(李春成)씨에게 상품수여식이잇슨후오후팔시에 무사히 막을닷엇는데당일입상자는다음과갓다

▲番外入賞者 一等申五千 二等金漢珠 三等李亨允
▲一般個人戰 一等李点用 二等廣点允 三等成福萬

各種傳染病猖獗

일년을 통하야 봄,가을,겨울(春秋冬)삼절은 호흡기병(呼吸器病)이 왕성하고 녀름한철은 소화기(消化器)전염병이 창궐한다는것은 일반이 상식적으로 짐작하는바인데 류월의 전염병창궐기에 드러스자 경성부내의 병마침범의 소동은 작년보다 더심한현상이어서 류월일일부터 이십구일까지의 전염병자발생총수는 일백팔십삼명이여서 작년동기의 백사십칠명에 비하야 삼십륙명이나 증가되얏는데 이제 그병별의 통계를 보면 아래와갓다

▲적리(赤痢)七八 ▲장질부사(腸窒扶斯)三九 ▲『파라지프스』五 ▲발진(發疹)『지프스』四 ▲성홍열(猩紅熱)二一 ▲『지프테리아』三二 ▲유행성뇌척수막염(流行性腦脊髓膜炎)六

으로 이중적리병환자가튼것은작년동기의 사십륙명에 비하야실로 삼십이명이나 증가하고잇는데 이러한현상을예감하고 경성부위생과에서는 미리부터 각경찰서와 각정회를통하야 내복약기타예방법을 선전실시하얏는데 일반은 그에응하지 안는모양이여서 매우곤난을 늣기고잇다는데 적리병자의 사망률로 말하면 이십오%이어서 즉환자백명중에 이십오명식이나 생명을일케된다는 무서운병으로 부민은이제부터라도 이방면에 주의하야 서로 권람을 취하야서라도 내복약을 철저히 복용하는것이 조켓다한다 그리고 이에대한 실증을들면 금년 일월부터 류월 이십팔일까지의 적리병자발생 총수는 작년의 배수에 갓가운 백이십사명으로 이중에서 내복예방약을 복용하지아니한 환자가 백십칠명 이여서 총환자수의 구할오분을 점령하고 복용하얏다고 신고한 사람칠명중 발병하기 바로하로전에 복용한자가 이명, 사일전에 복용한자가 이명, 일주일전에 복용한자가 이명, 이십오일전에 복용한자가 일명으로서 내복예방약의 면역(免疫)하는 효력을 내는것은 복용하자 즉시로 되는것이 아니라 적어도 이삼주일을 지내고야되는것인즉 하로바삐 내복약을 쓰는것이 조켓다고한다

桃屋의果實罐詰 후르-쓰 品質第一
白桃、黃桃、枇杷、西洋梨、후루-쓰사라다、후루-쓰폰치、櫻桃、桃、梨
各메-카! 三食料品店에잇소
東京 桃屋商會

小型國產機の最高權威
特許アクロ式 クボタディーゼル機關
株式會社久保田鐵工所製
總發賣元 合名會社杉山商店京城支店 (カタログ進呈)

土地家屋擔保償付
營業項目
土地家屋擔保貸付
建築資金貸付
土地家屋評價鑑定
土地家屋管理分讓
土地家屋賣買紹介
火災保險代理事務
創立 明治二十九年
資本金 壹千四百參拾七萬五千圓
黃金町二丁目五五 東京建物株式會社京城支店
電話本局一三八一 六八一
營業案內送呈

胃腸病特効藥
效能 急性慢性胃腸カタル。胃腸痛。胃酸過多。消化不良。其他胃腸病에特効가有함
藥價 四圓 一圓
內用電氣 即治水
漢城藥館本店 京城府樂園洞二九〇 振替京城六〇七三番

カメラと材料
釜山大倉町一 岩瀨寫眞機店 電話七五五・振替七五五五

生徒募集
△測量科 百名
△土木科 五十名
△建築科 五十名
願書提出 昭和十二年七月二十八日 考査日同七月三十日
詳細來問 入學案內請求要三錢切手
京城府蓮建町一九五(電光二七八九)
京城測量技術講習所
京城工學技術講習所

松澤ホーサン石鹼
醫療用 松澤호ー산비누는 여러분의 살결을 愛護하여 주시오
松澤호ー산비누 本邦唯一의 호ー산名有비누 內務省 東京衛生試驗所證明 定量分析表希望者에게 送呈함
東京神田多町一 松澤商店

リード式
돈버는機械
五合의 쌀이 八升의 菓子가된다
(申請次第目錄進呈)
釜山府寶水町一丁目 城野製作所

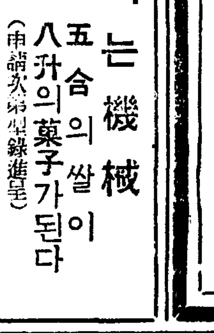

毛生藥 후미나인
博士創製 털나는藥
▼田中醫學博士方劑
▼說明書無代進呈
田中醫學博士의創製인털나는藥フミナイン은毛髮의發生을促進하야그脫落及지개미를防止하고 即頭頂、눈섭、수염、腋毛、其他人體毛髮이 稀少한곳을豐滿케하고 微細한 毛根이라도 털나는藥 フミナイン의效驗으로 漸次生長식히오 또禿頭病에依하
髮이脫落함 特其脫落을防止하고 또 이 諸病에 原因한 禿頭脫毛에 對하야서도 病菌을 殺滅식혀서 그와가티 털을나게 하오
●대머리●젊은대머리●털생긴대●脫毛●털어털빠진대●대리픽지상한대●눈섭성긴대●털잘못난대●男女의곡이숫곳에써업는분......은곳다말고곳使用하라
(全國藥店에잇슴)
フミナイン價 五十錢、九十錢、一圓六十錢、三圓、五圓五十錢、送料內地十二錢、萬一品切時는 代金添付左記發賣元에注文하라、即時送藥함.
發賣元
東京市芝區田村町四 電話芝一八七四番 振替東京二八二三 東京藥院
大阪市赤十字病院前 電話天王寺三五五六 振替大阪五〇八一八番 東京藥院
模造品만흠 꼭フミナイン이라指名하시고買入하시오

大陸怪盜ブデン山大 主演
タ一サンの冒險
主演 三城輝子 三井金次郎
洋大小僧
主演 アイリーン・ダン
花嫁凱旋
主演 松山宗三郎 三城輝子
落花の舞 前篇
六月三日ヨリ 六日マデ 四日間 階下常 十錢均一

永樂町 本三〇一四 中央館
每日夜間三回興行
第一回 一、 第二回 二、 第三回 七、
二十九日ヨリ 夜間三回 大人·五〇 學生小人·三〇
1 東海道は日本晴 11·40 2·55 6·55
2 東日大每ニュース 1·00 4·15 8·15
3 港の掠奪者 1·10 4·25 8·25
(1)P.C.L.作 藤原釜足・岸井明・竹久千恵子・小林重四郎主演
(2)佛パテ・ナタン作 ベルヴァル・アレクサンドル・リニヨオ・レイモン・エイモス主演

若草劇
映畫創始以來初有的壯烈篇
進め龍騎兵

黃金町 電光三九五 優美館
ハリキリボーイ
PCL超特作 原作古川綠波 監督大谷俊夫
古川綠波 岸井明 藤原釜足 主演
每日十時半一時半六時半
料金大人七〇錢小人四〇錢均一
無敵艦隊
吉田御殿
團成社
虎鮫島脫獄
やらずの雨
第一劇場 電話光化門一七五五番

經濟朝鮮說 計畫經濟性格 ②

日本에 잇서서 現在까지의 經濟統制는 個別的이라 할수잇스니 產業方面에 잇서서는 重要產業統制法、工業組合法、肥料統制法、自動車製造事業法、石油業法等에 依하야 各產業別로 統制되고 그統制가 强固드래도 모다 個別的이엇다 그런데 이個別的統制는 必然으로 統制各個間에 새로운 摩擦을 惹起코잇스니 米穀自治管理法案에 依한 產業組合統制가 商業組合과의 紛爭을 惹起하고 綿工聯과 紡績聯合會와 輸出組合間에 猛烈한 論戰이 생기어 即個別的經濟統制에 이어서 統制間에 無統制가 생기고 必然的으로 全面的統制를 要求케된것이 近衛內閣의 綜合的政策이다 近衛內閣의 綜合的計畫經濟는 如斯한 統制의 無統制로 보러오는 破綻뿐아니라 보다 深刻한 內外政治經濟의 矛盾으로부터 發生한 當然의 所產에 不外하나 그客觀的矛盾은 且置하고라도 在來의 政府의 統制政策上으로도 必然的으로 생기게되엇을 것이라고 보는者도 잇다。

×

그러면 近衛內閣의 綜合的計畫經濟라는것은 무엇이냐하면 陸軍의 五個年計畫을 基本으로 企畫廳에서 調査立案中이라고 傳한다。「生產力擴充」의 見地에 立한 綜合的計畫經濟로되면 먼저 日本經濟의 現段階가 必要로 迫한 物資의 供給을 增大케할것이며 그것은同時에 國防資材이오 軍需工業資源의生產品이다。例컨대 鋼鐵、液體燃料、石炭、鋼、알미늄、니켈、마그네슘、硫黃、曹達等의 重要原料、電力、航空機、自動車、車輛、船舶、其他各種機械、兵器彈藥等에 關하야 必要한 數量만큼의 生產能力을 目標로두고 이目標에 向하야 生產設備를 增大하며 原料資源供給을 確保하고 技術、勞働을 充分케할方針이 確立케될것이다。여기서 가장問題가되는것은 이 厖大한 產業設備를 設置키爲한物資를 如何히 調達할가하는點이다。찰아리 日本內地、朝鮮、滿洲를通한 現存設備를 全運轉하야 增產에努力해야겟스나 그러나 輸入에依할 必要가 또한크다。

×

輸入爲替許可制가 七月一日로 改正되어 그範圍과 同時에 許可範圍以下의 金額을 一個月三千圓以下에서 一千圓乃至三千圓以下程度까지 縮少하고저 大藏省令을 發布할것은 이미 傳한바이다。또한 臨時議會에 產金奬勵法案을 提出하야 日銀으로하야금 買收하야 行케할것도 時日問題로 되어잇는데 如斯히 强制買上까지 해야만 되는所以도 實際는 輸入超過의 激增에 伴한 國際收支의 惡化를 阻止키爲한것임은 다시말할것도 업다。如斯한 產金强制買上은 金國有에까지 至할것인데 輸入統制도 다만爲替取組許可에 만止치안코 輸入爲替管理는 更히 輸出爲替管理까지 進하야 爲替管理보다도 보다直接的인貿易管理에까지 進展할 必然性을가지고잇다。輸入數量을 增大케하기爲하야서는 輸出을 增大식히야 할것으로 產金現送도 一層의 國內生產과 輸出이나 輸出의 擴張에 努力이集注되어야할것으로 그方法으로서 海外市場의 開拓研究와 同時에 國內輸出統制=現存의 輸出組合工業組合統制가 더욱 强化될것을 考慮케될것이다。

×

如斯한 物資需給의 調整을 爲하야서는 資本統制가 當然히 行케될것이오 資本市場統制는 計畫經濟의 中樞部로되어 公私債를通하야 一切의 資本發行—公社債株式의 發行拂込은 許可制로되고 銀行信託保險會社의 資金運用도 一定한規準下에 統制되며 資本統制에서 更進하야 產業經營의 統制、企業間의 聯合、"칼텔"의 統制等으로부터 勞働統制까지 進할것이 豫想된다한다。——(了)——

朝鮮의產業五個年計畫

全面的大增產 十三年度實施
棉花緬羊燃料鑛物資源 牧畜林業等各部門網羅

總督府에서는 政府의產業五個年計畫及滿洲國產業五個年計畫에 順應하야 從來의 各種產業增產計畫을 一應中止하고 各部門에 亘한產業五個年計畫을 樹立하야 中央經濟會議及八月中旬總督府에 開催될產業經濟調査會議에 諮問한後 同答申에基하야 全面的增產計畫을 十三年度부터 實施할 意向인데 同計畫은 國策的立場으로먼저 綿花、緬羊、燃料工業、鑛物資源의 開發을비롯하야 牧畜、林業의產業各部門을網羅할것인데 就中 棉花、緬羊、燃料工業振興에 資할無水酒精燃料、農產物의 增產에 主力을 傾注할터이라한다

丸計倍額增資와 宅扱實施阻止
非合同側의統制對策

宅扱의實施 朝鮮小運送統制에 備하야 非合同小運送業者는 生業權을維持키爲하야 對策에奔走中인데 其對抗手段으로서 如左한計畫이잇다한다

一、運送計算機關의擴充=現在非合同은 計算機關으로서 鮮滿運輸計算會社 資本金四十萬圓인데 此際倍額으로 增資하야 新統制에備함

一、宅扱實施를阻止하고 七月中에 全朝鮮業者大會를 開催하야 그實施를遲延케함

咸北線改修는 朝鐵自力決行
茂山開發에伴한

咸北線問題는 過般來朝鮮鐵道長谷川社長이 入京하야 關係方面과 折衝한結果、自力改修를行키로 大體方針이 決定되엇다 目下三菱의 出鑛數量其他에 關하야 協議中인데 改修着手는 明春으로되리라하며 右改修資金은 忠北線買收資金으로서 充當하게되리라한다

兩大調査委員會
二日總督府에서開催

鴨江水電

鴨綠江水力發電調査第一回委員會는 二日午前九時부터 總督府第一會議室에서 委員長大野政務總監統制、委員大竹內務局長外十六名、幹事堂本遞信副事務官外五名 出席下에 開催하고 劈頭大野委員長으로부터 인사가잇슨後 山田、今井兩委員으로부터 說明이잇고 左記議題를 審議하고 十一時半閉會하얏다

一、鴨綠江水力發電에 關하야 滿洲國側과 協議經過報告件

一、鴨綠江水力發電地點決定件

液體燃料

燃料國策에 順應할 液體燃料問題의 根本方針을 確立코저 總督府에 設立된 液體燃料調査委員會第一回會合은 二日午後一時부터 總督府第一會議室에서 開催하고 委員長大野政務總監以下委員으로서 總督府各關係局課長、技師 各試驗場長、東拓海軍、藤村陸軍兩御用掛、海軍側으로서 水野鎭海要港部參謀長、同要港部桐野中佐、燃料廠土田大佐、鈴木小佐、陸軍側으로부터 朝鮮軍司令部附 井原中佐、平壤航空支廠長代理 深海少佐、前野主計小佐의 各委員 其他幹事等이 出席하야 먼저 大野委員長의 인사가잇고 委員會의 構成、調査研究分擔等에 對하야 協議한後

一、燃料國策과 朝鮮의 燃料工業

二、앞으로調査實施計畫

三、앞으로原料供給에 關한 各道農務課長協議狀況

四、앞으로問題에 關한 農事試驗長의 報告에 對하야 各其 關係局長、試驗場長으로부터詳細說明하고 新義州에서의 슈라法無水酒精工業에對하야 各委員間에 愼重討議가잇섯다

水產檢查支所長會議

本年부터 新設된 水產製品檢査[illegible]

一、出張檢査의施行區域

一、魚粉輸出合格品分析

一、鰯粉檢査

一、乾鰮包裝

一、檢査標準

一、白魚(目乾)檢査

一、月報資料項目

遂安金鑛 日鑛에 許可

米國人의經營인 遂安金鑛은 日本鑛業株式會社에 讓渡交涉中이든바 大體交涉이 成立되엇슴으로 總督府에 許可를申請하얏다 同鑛山은 年產九十六萬圓으로 面積九百六十萬坪이라한다

六月末水稻移秧
八割二分九厘終了
比前年同期一割五分三厘增
沿末은北西

【豫想面積】

六月三十日現在 水稻移秧狀況을 調査하면 六月中旬以降의降水量은 平年에比하야 一般으로 極히 적엇슴으로 其後의 移秧이 念慮되엇스나 六月下旬은거의 全朝鮮的으로 慈雨가와서相當한 進捗을보앗다 그러나 西北朝鮮의 一部는 아직 用水가 不充分한狀態이다 卽 移秧된面積은 百三十二萬三千六百四十七町步로서 本年移秧豫想面積의 八割二分九厘에相當하고 이것을 前年同期에比하면 一割五分三厘、前五個年平均에 比하면 三分二厘、本年六月三十日現在에 比하면 一割四分의 進捗을 示하얏다 이제各道別狀況을示하면如左하다

道名	移秧된面積(町)	同上比率(割)
京畿道	一七三、九六一〇	八、九
忠淸北道	五四、〇三七	八、〇三
忠淸南道	一四五、二三一、二	九、五
全羅北道	一四六、三四七、六	八、六
全羅南道	一四九、九六七、三	七、三
慶尙北道	一〇九、〇五三、五	九、六
慶尙南道	一三六、四四〇、九	八、八
黃海道	一三一、三四、三	八、九
平安南道	七七、四四、六	九、四
平安北道	八八、〇二、五	九、四
江原道	九九、四三、八	九、五
咸鏡南道	三八、九八、五	九、七
咸鏡北道	一六、三二、一	九、五
合計	一、三二三、六四七、〇	八、二九

【取引停止】 (六月廿八日) 食料品商 京城府永樂町二丁目七九의五 千榮大▲京城府

經濟界消息

○朝鮮製鍊決算=朝鮮製鍊에서는 六月末로써 上期決算을 맛음하고 七月末定時總會를 開催하야 決算案을 附議할터인데 株主間에 增配希望이 相當히 熾烈함으로 配當如何는 非常히 注目되리라고

○朝鮮煉炭決算=朝鮮煉炭에서는 六月末로써 決算하고 七月二十日頃定時總會를 開催할터인데 今期業績은 販賣網擴張等에 依하야 相當한 資金을 要하얏스나 煉炭販賣增加에依하야 收益이조코 結局一分增配는 可能하리라고

○吉野商相等高周波工場視察=吉野商相 村瀨商工次官은 二日午前十時 日本高周波重工業會社北品川工場을 視察하얏다고

○證券金融七分半据置=朝鮮證券金融會社는 六月三十日로서 上期決算을 맛음하고 七月十九日午後一時 定時總會를 開催할터인데 上期業績은 자못 良好하나 配當은 年七分五厘로 据置키로 內定하얏다고

○林業開發兩委員會開催=林業開發會社創立의 設立準備委員會는 來五日總督府第三會議室에서 同設立委員會는 同八日總督府第一會議室에서 開催하고 會社創立에關한 萬般手續을한後 八月下旬頃創立되리라고

○滿浦鐵道橋着工式四日擧行=去三月日滿兩國間에 調印을終了한 滿浦鐵道國境架設覺書에依하야 鮮滿滿浦線과 滿洲國鐵道梅輯線을相結할 滿浦鐵道橋의 起工式은 七月四日滿浦鎭에서 日滿兩國關係官民多數가 參列하야 盛大히擧行할터이라고

○朝紡一割据置=【東京電話同盟】朝鮮紡織에서는 三十日定期株主總會를 開하고 本期利益金處分案(年一割据置)을 附議決定하얏다고

○仁川工業調査=仁川을中心으로 工業地의 製造計畫은 東拓을비롯하야 朝鮮[illegible] 零合株의 企業計畫이傳하는데 朝鮮窒素에서는 過般野口遵氏의 視察에이어서 久保田長津江水電常務도 朱安을視察하야 注目되리라고

○土木協會江陵派出所新設=京城土木建築協會에서는 過般咸興에 勞働斡旋機關의 派出所를 增設하얏는데 江陵에 派出所를 增設키로되어 近間春川에 協會員을 派하야 江原道廳과 協議後 中旬頃에 開所되리라하며 南朝鮮에增設할 派出所는 未決定이나 大略大邱로 內定한모양이라고

寸鐵

○水稻移秧은 八割以上의進捗 우선고마운일

○洋灰로합성이더니 이번에는 人絹加工으로 日本內地側과朝鮮側이對立

○朝鮮產業勃興의 過渡期的困惱라고보는모양

○非合同運送側은 新統制의對策으로 丸計의倍額增資、宅扱實施遲延을計畫中이라고

○이러것이 果然統制對策이될가?

○新統制에對하야 메사람이免許케되느냐가 根本問題일듯한데……

【永樂町二丁目 合資會社梶野商店 代表社員 梶野諭】 【六月二十九日】 精肉商 京城府昌信町五三二 李泰山

今日의市勢 (二日)

株式 買氣熾烈 暴騰

前場急返

日蘇問題에 依한念慮와 利喰으로 波瀾含에反落되어 今朝에는 外電高에 不拘코 日蘇問題紛糾懸念으로 人氣軟化하야 寄付는 東新十錢低 鐘新三十錢低로軟弱하엿스나 利喰一巡으로 新規買物이 續出하고 軟派도 絶好의 處分場所로 보는關係로 轉賣物도 續出하야 市勢는 毅然猛反撥을 演하야 東新은 急騰하고 七圓臺를 回復하고 鐘新도 八十三圓臺에로再進하야 果然底入市勢의 樣相을 보이면서 前場을마치엇다。

後場續騰

前場止의 過高訂正으로 後場은 東新一圓二低 鐘新三低로 少弛裡에 始場後 騰勢에 大引되엇다

新規買로急返

昨日의 反落으로 買方도 이 氣力을 損傷하엿든모양가탯고 賣方으로서 反高價를 絶好의 賣場으로 賣叩하엿스나 여기서 刺激치못할 두툭實이잇스니 하나는 昨七月一日에는 [illegible] 또하나는 이러한 波瀾因이오 相當히 警戒하야 假位가高位에 잇슬때에 이러한 市勢가 展開되엇다면 當然히 天井觸하지안흘수 업슬것이나 이것은大綜合을 二個月餘나 繼續하야 底入한 市勢로 이제上放의一步를 내어디딘인 다음의 步調이므로 이反落은 買偏된 人氣의 所作으로 볼수잇스나 이러한 境遇에는 이反落은 單純한一押程度에 不過한것이며 더구나 이와가티 買叩되던 賣叩된사록 反撥力은 强大해지는것이 底入市勢의 一特徵이니 여기서 解釋히 賣退擊을 한다는 것은 至極危險한 일임은 勿論이다 今朝의 猛反撥만 보드라도 이 것을 能히 理解할수가 잇슬것이 아닌가? 勿論 再運하야東新이 百六十圓을 突破하게되어 三四圓까지 追擊하면 利喰도잇고 六十圓臺에 買하엿든 買方의 幾分과아울러 底調的一落이 豫想되므로 六十圓以上의 高價는 警戒될狀序이나 아직은 市勢가 젊으니만치 顧進할順序라고 보지안흘수 업슬것이다。

軍需株昂騰!

株價에對한 人氣는 相當한警戒를 不意하고잇스나 그런中에도 物色買氣는 依然强하야 今朝에는 軍需株中心의 一高를보엿다。神戶製鋼新은 昨日에 繼續하야 一圓徵高로 三七、五가 되고 日本鋼管은 新舊株가 모두昂騰하야 親株는 一〇九、〇으로 二圓高이며 同新은六六、五로 一圓五五進되엇스며 同二新은 亦是二圓高로五五、五이며 三新도 二圓五의上進으로四三、〇唱이엇고 日立新도五一、五五로 一圓高이엇다。其他東洋모스도七一、一三로七高이며 同新도四一、五로 五高의 堅調이엇스며 朝鮮製鍊은 配當落인에不拘코 三六、〇의 不變唱으로 約七八十錢高氣配이며 鐘化도八五、〇으로 二圓弗騰하고 北鮮製紙는五五、五의唱으로堅强한步調이엇다

實物前場取引

▲旭紡織 三〇、〇〇 ▲足利紡織 六六、四〇 ▲昭和人絹 六〇、〇〇 ▲新興人絹 六〇、〇〇 ▲鹽水港製糖新 六四、五〇 ▲日滿아루미新 六五、五〇 ▲日曹鑛業 五六、五〇 ▲滿洲工廠 六六、七〇 ▲日曹産 五四、五〇

國債 閑散裡에 區區

▲東京 金融의 前途樂觀으로 押目買氣가多少 動하고잇스나 積極買氣가업고 市況은 意外로 氣乘薄의 閑散으로 一二圓四分利가 五錢高이엇슬뿐이오 大體不變이며 外貨債도 傍觀되어 佛貨는 氣配不振으로 六分半十錢高 五分半二十錢低로 區區保合의 商狀이엇다

▲甲五分利 一〇一、六〇 ▲佛貨 一九六、四五

米期 小波瀾裡 軟調

前場小波瀾

今朝는 晴天으로阪地初付 三十三圓七十一錢인九丁反落을 排하고 當은二圓五十八錢인 三丁低 中은 一圓八十七錢인 昨止同錢으로 先限은 三十一圓七十錢인 僅히 一丁低로 寄後始한後 阪地六十錢으로 反落항놀따아 六十一錢까지 下押하엿다가 阪地 六十四錢으로小戾함을 伴하야 六十六、七錢으로 返하더니 結局阪止七十錢을 보고七十四錢에 止揚하다

後場保合

後場은 卅一圓七十一錢인 三丁低로 始揚한後 二節七十一錢 三節七十七錢으로 保[illegible]

市場六感

(株)……今朝의 反撥力을보라!얼마나 底價鍛鍊에 依한傳力이무서운가!▲如何든이로써 이騰勢를 輕視할수업슴을可知로다▲人氣는 行動의 目標가第一로大局買方針을 根幹으로하고底調的一落을 最終의 突込으로생각하야▲作手의 動向과價位와 時間的關係를考慮해서善處함일세▲東新의前途를 五十圓高로보느니 三十圓高로보느니 等等議多의 觀測이잇스나▲百六十三圓臺에서는 一次賣叩되어豫備가必要하니 第一目標는여기▲그다음은市勢의 動向과經濟界의 發展性如何를보아야알일……

(米)……今朝大阪은 二十丁이十丁內外의 反落으로 阪仁의反落하엿슴에도 當地는 겨우鞘는 俄然二百丁內外로 縮少▲此鞘幅은 너머나 無理한感이 업지아니한결 비만으로되면 利那間에 訂正될것을 可期▲그러므로 此邊에서 無詠히 買占하기도 難할것▲그러데 當中兩限은 陋上天候의 如何보다도 實米의 事情을 參酌하지안흘수업슬것▲與散地의 在米는 漸次減少되고 產地農家는 依然 賣惜하는모양 正米의 實勢가 頑强하니 果然此의 無詠하고 淸算單獨의 山를 取하기는 躊躇할일(山錢)

阪仁俄然縮鞘

最近日本內地及朝鮮의 天候經過를보면 日本內地는一時梅雨의 襲이업지안혓스나 昨今은順氣的으로 豐作을豫想하는모양이오 朝鮮은中部以南은 雨量이充分하야 植付繁觀을呈하나 中部以北은降雨가不足하야 二、三個의植付不能으로 旱騷가 再燃되는形態이다 그러므로阪地는 順氣續의 實物이 緩和하고 當地는一部地方의 榮觀買物이 現出하나 [illegible] 合하다가 四錢六十九錢으로 反彈하엿스나 下進로의保 [illegible]

雨量不足으로 中部旱魃騷再燃

客月末 朝鮮의降雨는 中部以南만이 雨量充分으로 中部以北은 雨量이 恰足하지못하야 旱騷再燃의 光景을呈하다 最근三日內에 好雨가업스면 넘어지는 三割의 未植分은 植付할可望이업서 降雨를期待하는中인데 朝仁川觀測所의 發表한바에 依하면 左記와如하다

高氣壓은 朝鮮南方及 本州西部를 掩覆한 局部的의것과本州東方洋上에 떠저잇는것이 잇스며 低氣壓은 揚子江中流域과 日本海中部及滿洲西部等에 잇서 朝鮮은 仁川、木浦、雄基、淸津等은 徐徐히개이고一般은 曇天으로 大邱는霧、西鮮은小雨가오며 日本內地는大部分曇天으로 東北地方及北海道에는 비가온다 今日朝鮮及

(續) 滿洲는 陰曇으로 곳에 依하야 驟雨가잇슬것이오 中部以南은 개엿다흐렷다하야 곳에 依하야는 驟雨가 잇슬모양이나 揚子江中流域의 低氣壓이 東進함에 伴하야 半島의天氣는 險化하야 今夜부터 明日에까지 處處에 降雨가잇스리라한다

正米 定期鈍化

京城軟調

所持側은 賣急模樣이 업스나 今朝定期의 鈍重으로 人氣不振하고 地場의不賣와 相俟하야 市勢十錢軟調

仁川軟化

依然 貨物薄의 市場이나 今朝定期의 仲値로日本內地의 賣買가 全然업서 地場의 賣買가不活潑하야 人氣不動으로 閑散이엇다 ⊕穀良 三等三一、四〇 四等三一、一〇 多際鍛 三等三一、六〇 四等三一、一〇 一等白米 一三、一、〇 一等白米三三、五〇

釜山少弛

定期軟調로 一三、一五 ⊕一二、九五

群山保合

賣行不振으로一般은 買瀨薄하고잇서서 市場은 閑散을繼續하야 賣方은 一等白米 一三、一〇 四等三一、二〇

大邱不變

賣方無材料로傍觀하야 賣買停頓狀態인데 今期米의鈍重으로 人氣低合이엇스나 市勢는保合이엇다 ⑦穀良三等三一、八〇 一等白米一三、二八

木浦釘着

閑散裡에 賣買當用小口手當買散見程度이어서 市價도 不變唱이엇다 ⊕銀坊主三等三一、六〇 四等三一、四〇 一等白米一三、六八 ⊕銀坊主三等三一、八〇 四等三一、五〇 一等白米一三、二五

興東丸就航

朝鮮郵船의新造船第三船興東丸(五、一〇〇噸)은先月末三菱橫濱船渠로부터 受取하고 五日東京出帆西朝鮮航路에就航키로되엇는데 新船中大興丸은 北朝鮮航路에 金泉丸은西朝鮮航路에 就航하고잇다한다

今日財界三日

◆米

		今日	比前日
仁川期米先限		三三、〇四	[illegible]
大阪期米先限		[illegible]	[illegible]
京城一等白米	百키로	[illegible]	[illegible]
正租(川)一等		[illegible]	不變
一斤價 三等		[illegible]	[illegible]
고무神戶現		[illegible]	[illegible]

◆株

	今日	比前日
朝新	[illegible]	[illegible]
東新	[illegible]	[illegible]
鐘新	[illegible]	[illegible]
綿絲	[illegible]	[illegible]
棉花	[illegible]	[illegible]
人絹	[illegible]	[illegible]
砂糖	[illegible]	[illegible]

朝取期米取組內容

◆賣方 ◆買方

	先限	中限	當限
[illegible]	[illegible]	[illegible]	[illegible]

海外經濟 一日

[illegible]

銀行券 一日

◆朝鮮銀行券 ◆日本銀行券 [illegible]

手形交換·金利

◆京城手形交換高 ◆東京金利 [illegible]

金銀價

◆京城市中金銀價 ◆大阪金利 [illegible]

鰯油粕·麥粉

◆阪神鰯粕 ◆阪神鰯油 ◆日本麥粉市勢 [illegible]

對外爲替

◆東京金銀價 ◆金買入價 [illegible]

正米

◆京城正米 ◆仁川正米 ◆大阪正米標準價 [illegible]

雜穀

◆京城雜穀 ◆仁川雜穀 [illegible]

正租

[illegible]

綿絲布

◆京城綿絲布市勢 [illegible]

本絹交織人絹

◆京城絹布 [illegible]

滿洲商況

◆六週特產市勢 [illegible]

株式

◆朝取短期 ◆短期主要取組高 ◆東京現株 ◆東京短期取組 ◆大阪短期 ◆大阪長期 ◆朝取短期賣買高 ◆東京短期 [illegible]

期米

◆朝取期米賣買高 ◆大邱期米 ◆朝取期米 ◆群山期米 ◆釜山期米 ◆木浦期米 ◆大阪期米取組 ◆東京期米 ◆大阪期米 ◆日本各地期米 [illegible]

綿糸 ◆大阪綿糸
棉花 ◆大阪棉花
人絹 ◆各地人絹
生糸 ◆橫濱生糸
砂糖 ◆大阪砂糖 ◆東京砂糖

現物糖(ST) 實買中價(三二、五五錢) 現物D格 八六〇團

[illegible]

朝鮮金益證券 京城府黃金町二

期米 趙俊鎬取引店 仁川府海岸町三丁目 電話一八九五·二三九六

株式 東亞證券 賣買 案內書贈呈 京城黃金町

金·銀·白金 杉山商會 京城明治町

金·銀·白金 高價買入 京城德力 電話本局② 3939 1572 代金引換販賣酬應 京城府明治町 振替京城234